夕刊　京城日報

北京料理　旭町　川長

閣議決定事項

【東京電話】十四日の定例閣議決定事項
一、海軍工廠令中改正
一、朝鮮總督府官制中改正
一、朝鮮總督府部內臨時職員設置制中改正
一、朝鮮取引所稅令中改正(制令案)
一、朝鮮營業稅令中改正(制令案)
一、南洋廳部內臨時職員設置制中改正の件

時局推移に重大關心
園公近く首相と會見
親しく諸般の情勢を聽取

【東京支社電話】西園寺老公は目下興津坐漁荘に靜養中であるが、内外の事情には深甚の關心を有しをり近く阿部首相の來訪を求め、内外時局の説明とこれに對する首相の決意につき聽取することとなつたと傳へられ、各方面の注目を惹いてゐる、即ち西園寺公は阿部首相とは未だ一回も面談したこともなく、しかも時局は阿部首相の組閣後の政治期に入るに從ひ次第に緊迫化し、支那における汪兆銘氏を中心とする新中央政權の樹立も未だ正式に樹立を見ず、英米との國交調整については軌道に乘るに至らず、對ソ國交についても政府の態度決定を迫られてゐる際に國内的にも各種の動きが漸く活潑となりつゝあるので、老公としては元老の立場より時局の推移に對して重大なる關心を抱ひつゝあるもので首相の都合が許せば親しく面談の上、各般の情勢の説明を求め、併せてこれに對處する首相の決意についても聽取せんとする希望を持つてゐるもの〻如く阿部首相の園公訪問は近く適當の機會に實現するものと見られる【寫眞=(上)西園寺公(下)阿部首相】

三千五萬石目標に
鮮米增産六年計畫
農林局明年度から實施

鮮米增産の面目を遂行するため、總督府では昭和十五年度豫算に鮮米增産計畫經費を計上、目下大藏省との折衝に移してゐるので、議會の決定を俟つて愈よ明年度から增殖計畫を實施することとなつた、而して新增産計畫は昭和十五年度より向ふ六ケ年間に耕種法改善によつて五百十一萬石、土地改良によつて百六十九萬石合計六百八十萬石を增産し、計畫完了年度における鮮米の收穫を三千五萬石に引上げんとするものである

企畫部の新設置
近く閣議で決定
官制今月末迄に公布

【東京支社電話】企畫部新設に關する本府官制改正については西鄕企畫部長、鹽田總務部長が過般來法制局と折衝中のところこのほど漸く諒議を終了、近くの閣議で決定されることゝなつた右企畫部は現在の資源局に屬する資源課調整課の二課を綜合し企畫院の編成に對應して三課制を採用、第一課は總務關係の事務を行ひ、第二、第三課は鑛、ゴムの如き種類別によつて各課の事務を遂行させることゝなつてをり、これによつて戰時物資の物の總動員を司り、合せて時局下の重要產業の擴充調整にも參與せんとするものであるしかして右官制改正は閣議決定後、法制局の都合によつては、公布が遲延することもあるが、大體今月末までには公布、十二月に入つて愈よ實施されるものと見られるなほ企畫部設置後には鑛山課、商工課、燃料課等との密接な連絡を必要とする關係上企畫部首腦の人選については本府首腦部ではこれら各課の事務官を出來るだけ兼任せしめて對立摩擦の起るを防止し併せて事務の圓滑化を圖る方針を取る模樣である

定例局長會議

總督府の定例局長會議は十四日午前九時半から本府第二會議室で南總督を始め關係局長出席裡に開催左の如く所管事項につき各局長より報告があり同十一時四十分終了した

◇大竹內務局長　十一月八日から三日間新京で開催の滿洲國省長會議に出席、會議は張國務總理大臣、各部大臣以下要人多數出席、三日間每日長時間にわたり重要議題を中心に協議が行はれたが特に滿洲國の經濟統制方針について內地に準じた諸方針に對する檢討を初め、今回實施される徵兵制度等について熱心に討議が行はれた、朝鮮の早害についての滿洲國の協力方策等についても充分協議してきた

◇穗積殖產局長(井坂商工課長代理)　先般公布した產金增產獎勵金公布制度の概要について報告

◇宮本法務局長　先般の民事令改正の要綱について說明

◇三橋警務局長　內地にある半島人勞働者の概況について報告

◇松澤外事部長　先般行はれた開拓民審議會の概況の報告と歸途京阪神に立寄り同方面半島人の狀況の視察報告

◇山田遞信局長　日本海運會社の設立發起人會が東京で開催されたが、同會社設立原案について報告、更に別項所報の東亞通信協議會について報告、其他產金送電線及びこれに關する諸般事項、貯蓄債券五十萬圓の需要等について說明報告

◇湯村農林局長　先般第一回米收穫豫想高の發表に次いで內地でも第一回收穫豫想高を發表したがその結果第一回收穫豫想高に比し約九十萬石の增產の數字が出た旨報告、次いで前項所報の如く節米運動の概況について說明報告した

御寫眞=御歸還の東久邇宮盛厚王殿下(羽田飛行場にて謹寫)

東久邇中尉宮殿下
けふ東京に晴の御歸還

【東京電話】ノモンハン事件に際し國境警備のバルシヤガル高地に御出陣、敵砲の猛襲下に部隊長として御奮戰、數々の御武勳を樹てさせられ、この度陸軍航空工學校御入學のため御歸還遊ばされた東久邇宮盛厚王殿下には十四日午前八時三十分東京驛に御到着遊ばされた、驛頭には北白川宮永久王殿下、李鍵公殿下を始め奉り、長谷川東久邇宮附武官、各宮家御附武官、畑陸相代理、澤田參謀次長、古莊大將、阿南陸軍次官、宇佐美中將、馬場部隊長、工學校長、山室士官學校長、太田中將等陸軍將星多數が御出迎へ申上げた、殿下には何の御疲れの御樣子もなく御出迎への北白川宮殿下、李鍵公殿下などと御懇しげに御握手を交させられ、さらに陸軍將星に御會釋を賜ひつゝ、一旦驛貴賓室に入らせられ御少憩の後、御久方振りに麻布市兵衞町の御邸に御歸還あらせられた

總額百廿億圓
明年度の資金動員計畫

【東京支社電話】物動計畫と表裏の關係にある明年度資金動員計畫については企畫院で過般來立案を進めてゐたがその總額は本年度の百億圓より更に廿億圓を增加して百廿億圓に上る模樣である、即ち來年度一般會計歳出豫算總額五十億圓に對する歳入見積りは凡そ四十億圓であるが、このうち凡そ五十億圓を臨時軍事費に繰入れる關係上、一般會計の公債發行額は凡そ十五億圓となり、その他臨時軍事費の公債四十六、七億圓、各特別會計の公債發行三億圓等を合算すれば總額は凡そ六十五億圓と昨年度より凡そ六億圓の增加となり、しかもこの外日滿支を通ずる各種計畫は頗る尨大なもので資材の膨脹等の關係もありこの所要資金は總額凡そ五十五億圓を要するものと見られ、兩者を合すれば實に百廿億圓の巨額を要する見積りとなる

ソ芬會談暗礁へ
芬特使一行遂に歸國

【モスコー特電】【十二日發】難關に逢着したソ芬會談は遂に大きな暗礁に乘り上げたゝめ、フィンランド特使パーシキビー氏一行は十二日午後九時五十分モスコー出發、歸國の途についたが驛頭にはソ聯外務人民委員部次長ポチョムキン氏一人見送りに出てゐただけであつた

ソ、對芬最後通牒か
特使の首府歸還を待ち

【ストックホルム特電】【十三日發】當地の有力新聞「アスメトンブラベト」紙の報道によればモスコー派遣のフィンランド特使一行がヘルシンキに歸還の途についたが、各方面の觀測を綜合するにヘルシンキに歸還したフインランド特使一行に對しソ聯は武力を行使してもフインランドに對する要求を貫徹せんとする意向を仄めかしたもの〻如くバルチツク海における大艦隊もフインランドに對して、これを威嚇せしめつゝあり、ソ聯は直にフインランドに最後通牒を叩きつけるであらうと觀られてゐる

獨逸空軍四機
シエトランド島(英)に爆彈投下

【ロンドン特電】【十三日發】十三日ドイツ飛行機四機はシエトランド島(スコツトランド北方)を襲ひ爆彈を海上並に陸地に投下しそのため國家の窓硝子が破壞された、英當局は一齊に高射砲の火蓋を切つて應戰しドイツ機を擊退した、なほイギリス海軍省はこのドイツ空軍の襲來に關して同日左の如く發表した
このドイツ空軍は十三日二回に亘りシエトランド島を攻擊し來つたが我軍の高射砲陣に擊退された、爆彈は投下されたが我方に損害なかつた

獨汽船二隻擊沈

【ロンドン十三日同盟】イギリス海軍は十三日ドイツ汽船二隻を擊沈した旨左の如く發表した
イギリス海軍はドイツ汽船「メクレンブルグ」號(七、八九二噸)「パラナ」號(六、〇三八噸)の二隻を擊沈した、なほ兩汽船の乘組員はイギリス海軍の手によつて救助された

京畿警察部辭令

▲十月九日命警務課勤務本町警察部補兼開城署部補▲任警部補兼本町署勤務總務課巡査鄭山潤▲十月十二日任顯補本町署長補警部補吉川政美▲十月二十一日任警部補命長湍署勤務水原巡査山田正雄▲十月二十五日命本府出向外事警察部補武雄▲十一月七日命警務課勤務本町警部補朴電煥▲命本町署勤務仁川署部補金光浩▲任警部補命仁川署勤務部山城巡查大村勝太郎▲十一月十三日命外事警察課勤務本町署部補一見重

朝鮮官吏五十餘名
滿洲國、誘致を要望
人事交流、一如關係を促進

鮮滿一如關係は早くも政治、經濟、文化等各方面に顯現され東亞新秩序建設途上の確固たる指針となつてゐるが、特に鮮滿一如の關係促進の基礎となる朝鮮と滿洲國との人事交流問題は從來幾度か議題の度を加へてをり、既に半島出身官吏を始め現に朝鮮から滿洲國へ轉任した官吏は多數にのぼつてゐるが、今回更に朝鮮の屬、技手、警部五十四名の誘致についてこのほど滿洲國から手配要望に應じ八日から新京で開催の滿洲國省長會議に出席した大竹內務局長との間に種々折衝が行はれ、同局長は十四日の定例局長會議でこの旨報告するところがあり鮮滿の人事交流問題はかくて他の物心兩面からの鮮滿一如關係促進の有力な槓杆となり更に鮮滿不可分關係に拍車を加へることになつた

上海駐屯軍引揚げ
英外務省考慮の旨示唆

【ロンドン十三日同盟】英佛兩國政府は十二日北支駐屯軍の引揚げを發表したがイギリス外務省筋では十三日UP記者に對して將來の情勢如何では上海駐屯軍の引揚げも考慮され得る旨左の如く示唆した
イギリス駐屯軍の支那よりの引揚げは政府發表通り目下は北支のみに限られてゐるが將來の情勢如何によつてさらに現在上海に駐屯するイギリス軍隊の引揚げの可能性も或は考慮されることとならう

六中全會開催

【香港十三日同盟】重慶の國民黨六中全會は十二日から重慶で開催され出席せる國民黨中央執監委員は定員數に足らず中央委員に非らざる各省黨部及び委員同候補のみでは定員數に足らざる爲、國民黨以外の第三黨たる國家社會黨、中國國家青年黨等の代表者に參政會員等何れも特別招聘に應じて會議に出席したものを駆集めて定員の不足數を補ひ國防會議の擴大を圖つてゐる、しかして共產黨側は最近延安に引揚げ重慶政府當局より數度にわたる招電にも拘らず未だに重慶に歸來せず、今次會議には共產黨幹部は一名も出席してゐないといふ奇現象を呈してゐる

赤外線

湯淺內府の邸には家人が少くないが訪問客や護衛の人達で木炭も相當使ふ、そこで內府はこの人達に悪い思ひをさせてはならぬとの思ひ遣りで各方面に手配し、やつとすこしばかりの木炭を手に入れることが出來た、內府日く『これでやつと安心したが先になると足りないだらうとまた心配だよ』と人情振りを見せてゐる【寫眞=湯淺內府】

人

◇金澤庄三郎博士(國學院大學教授)十四日午後十時九分の列車で退城
◇中村高直氏(前京畿道警察部警務課長)十八日午後四時「あかつき」で家族同伴退城の豫定
◇山田鐵道局長　十四日より五日間の豫定で京南線の建設狀況視察のため出張、陽平より安東、大田、儒城、扶餘を廻つて十八日歸任の筈
◇北村留吉氏(京畿道警察部高等警察課長)新任挨拶に十四日來社

時の錄音

英、佛の北支駐屯軍引揚げ、バトラー英外務次官の主要の勝利ともいはれる。
×
所詮、極東における日本の勝利を認めてのことに外ならず。
×
その新秩序も、先づ自分の立場から見てのことも事實。
×
手を引くから仲よくやつて行かうと、率直に出るところまで行かなければ駄目である。
×
現實に物の詰まつた古葛めごかしなら、日本は斷然たらず。
×
また、鐵路に驀進の如く機運の先き端となる。
×
鐵道愛路運動とは別に、鐵路に毀損する者を厳罰に處せよ。

本日夕刊四頁

三國志 (63)
(桃園の卷)
吉川英治 作　矢野橋村 畫

檻車(三)

大きな簷楯子の檻である。車がついてゐるので獸に曳かせる事ができる。まはりには槍や剣を持つた官兵が、こはい目をしながら警固して來る。
その側に約百名。
檻車を眞ん中にして七旒の朝旗は山風に翩つてゐた。そして檻車の中に揺られて來るのは熊でも豹でもなかつた。膝を抱いて天日に面を俯せてゐる、あはれなる人間であつた。
ばら〳〵つと、先驅から一名の隊將と一隊の兵が驅け抜けて來て、玄德の一行を頭から咎めた。
『こらつ、待てつ』
というたようにである。
張飛もぱつと、玄德の前へ駒を躍らせて、萬一を庇ひながら、
『何だつ、虫喝』
と、云ひ返した。
云はずともよい言葉であつたが、涿縣以來、とかく官兵の空威ばりに、素腹の秤えてゐたところなので、つい口を衝いて出てしまつたのである。
君には和を守つて、火を放した。
『何だと、官旗に對して、虫喝と云つたな』
『禮を知るを以て人倫の始まりと云ふ。禮儀をわきまへんやつは、虫けらも同然だ』
『だまれ、われ〳〵は、盧植の護送使、左豐閣の直屬の者だ。此を見よ。朝旗が見えんか』
『朝廷の直軍とあれば、猶更のことである。吾々たちも、武門の軍人だ。私軍といへば、この旗に對し、こちら待てとは何だ。禮を以て問へば、こちらも、禮をもつて答へてやる。出直して來い』
丈八の蛇矛を斜に構へて、睨つとにらみつけた。
官兵は縮み上つたもの〻、虚勢を張つてまへ、退きもならず。
語びるところ、詫び、乱すところは筋目を乱して質問した。
官兵の隊將はそれにほつとした顏つきを見せた。張飛の聲にも幾分和らいだ。
『いやいや、あれなる檻車に押込めて來た罪人は、先頃まで、官軍一方の將として、討伐の戰野にあつて、黃巾の賊を破り、敵軍より恐れられてゐた中郎將盧植でござる』
『えつ、盧植將軍ですつて』
玄德は、思はず、驚きの聲を放つた。
『されば。吾々には詳しいことも分らぬが、今度、勅命にて下られた左豐閣が、各地の軍狀を視察中盧植の軍務ぶりに、不屆きありと奏されたため、急に、盧植の官職を褫奪され、これよりその身がらを、一罪人として、都へ差し立てて行く途中なので——』
と、語つた。
玄德も、關羽、張飛も、
『意のやうな……』
と、悲愁たる面を見あはせた。
『實は、盧植將軍は、自分の幼年の師にあたるお人なので、ぜひ共一目お別れをお告げ申したいが、何と許してもらへまいか』
と、切に頼んだ。

百億貯蓄に遞減養老
日清生命
本社　東京丸の內
招聘　出張所長、事務所長、社員
優遇招聘希望者至急履歷書ヲ本社營業課宛送附乞フ

熱狂的大評判・賣切迫る　十二月號　日の出

讀切傑作　銀座暮色　高見順
讀切傑作　居留地の女　長谷川伸
潜水艦怖るべし座談會　わが海軍潜水艦戰術の權威者出席
出席者　野邊田中將　近藤少將　竹崎中佐　廣瀬中佐　阿部中佐　福永少佐
ノモンハン大戰秘錄
現代小說　大阪五人娘　藤澤桓夫

讀切傑作　兄　加藤武雄
日本農村の偉人　後藤文夫
死をも超ゆる力　佐藤義亮
▼淚の科學漫談
▼時局早わかり問答
▼裸一貫から百萬圓の社長　佐山英太郎
▼人生の危機を切拔けた話　竹田敏彥・田坂具隆
讀切傑作　二枚の切符　甲賀三郎
▼家庭の旗　山岡莊八
傳奇小說　明治天一坊　川口松太郎

時代小說　石の森　小島政二郎
怪奇探偵　幽鬼の塔　江戸川亂步
讀切傑作　戀の仇節　添田さつき
▼若き日の汪兆銘　竹內義一
▼纏足と暮して六十年　平井龜吉
現代小說　若い未亡人　竹田敏彥
▼陣中餅つき唄
▽弓道と藝道　中村吉右衛門
讀切傑作　隱密三面鬼　野村胡堂
日蔭草紙　海音寺潮五郎
親分子分一夕話　子母澤寬
爐邊夜話　▽スキーの話　▽鐵路の快男
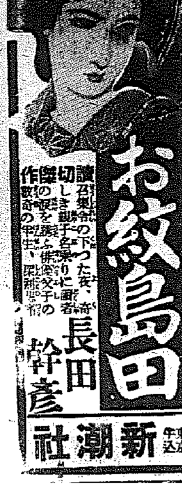
讀切傑作　お紋島田　長田幹彦
東京牛込　新潮社　六十錢

結核清掃へ砲火
豫防週間第一日『けふ都市實踐日』
女學生班も街頭へ 銃後の保健に總動員

國民保健を蝕む結核の猖獗を徹底的に撲滅しろと結核豫防國民運動は全國一齊に官民協力して猛運動を開始、その第一日十四日は〝都市實踐日〟として先づ都市から消滅工作の幕は切つて落された、京城府ではこの日興行業務從業者の健康診斷を行ひ、電車、バス、タクシー、劇場、映畫館、百貨店、飲食店その他人の集まる所には片つ端から消毒藥の霧火を浴びせ、各高等女學校生徒は奉仕班となつて下水溝、道路、公園の細菌撲滅に活躍、各官公署、學校、銀行會社の職員は徒歩通勤で一日の衛生向上に努め、京城、仁川、開城ではそれ〴〵集會を催し〝打倒結核〟の國民戰は目覺しくその第一日の國民運動を終へた

令旨に副ひ奉らん
本府の行事 奉讀式と訓示

總督府では十四日午前九時正廳に於て結核豫防に關する令旨奉讀式を擧行、局長以上幹部、職員千名が參列、拜讀後、總督訓示があり、令旨を奉戴し結核豫防に關する令旨の聖旨に副ひ奉るべく訓示は

國防國家建設に邁進する強靭なる國民の元氣ある活動を必要とするが結核蔓延は都市農村に蔓延し國民の體力を低下させてゐるのは勿論國力の充實を阻害すること大で、これを撲滅する事は緊急の重要事であり、國家の將來、國力の進展に關しては各人とも健康を維持して精進すると共に豫防を徹底させ御聖旨に副ひ奉るやう努力せられたい

との訓示があり、大竹内務局長の閉會の辭で九時卅分式を終つた【寫眞＝道廳の令旨奉讀式】

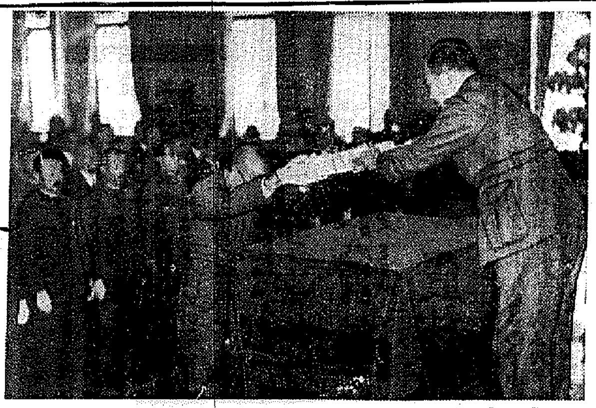

遞信省で東亞通信協議會
朝鮮も出席

東亞通信網の一元化を期するため遞信省では内外地の關係者を集めて協議會を開催せんとする議を進めてゐたが、これを各關係代表に交々意見を求めてゐたが、會として第一回を東京に於て來る廿日から三日間開催することになつたので、朝鮮からは遞信局佐々木部、藤田監理課長が出席することになつた

遊興費稼ぎに石油を盗む
船の油差し

【釜山電話】釜山府大廳町二丁目朝鮮海石油會社所有第一朝鮮丸油差し…は繼續的に同船積載の石油を盗み出し之を賣却しては府内で遊興してゐた

奉讀傳達式
けふ京畿道の行事

この日京畿道では午後一時道内府郡部警察署長、中等學校長及び主たる會社、銀行、工場、各種團體代表者を道廳第一會議室に集め畏くも皇后陛下より賜つた結核豫防に關する令旨奉讀式並に令旨傳達式を擧行した

甘蔗知事令旨を奉讀、高橋京城府尹に令旨を傳達、更に國母陛下の令旨に副ひ奉らんことを誓つて同一時卅分式を閉ぢた、續いて令旨は高橋京城府尹から…

平壤地方に初雪
昨年より六日遅れて

【平壤電話】日來嚴寒の襲來に備えてゐた平壤附近は十四日午前五時五十分ごろから雨混りの初雪があつた、これは昨年より六日おそく平年より一日おそいが、正午ごろから霙雨はやみ大きな牡丹雪が盛んに降り初め冬來るの感を深めてゐる

京畿道下各部落の愛國班活動狀況視察のため去る十日陽平、驪州兩郡へ向つた京畿道日野社會課長は十三日歸廳したが「都會よりも郡部地方に愛國班の精神が實に徹底してゐることに驚く」と現地狀況を次の如く述べた【寫眞＝日野社會課長】

節米に眞劍な農民
都會人に見せたい實踐ぶり
日野道社會課長の視察談

驪州郡官民一體の節米振りは聞くにつけ見るにつけ痛々しいまでに徹底してゐる、殊に今回の旱害は同地方が道下において最大たるものがあるだけに節米の實行振も他と全く異つてゐる、中にも興川面愛國班は劉永浩面長の指導下に一糸亂れざる明日よりも今日の節米實踐を行つてゐる、上は面長から部落愛國班に至るまで朝も晝も夜も皆粥食を斷行してゐる、その用ひ方は雜穀、あは、きび、ひえ、大うもろこし或はくぬぎの實を混ぜた一種の餅で私も味はつたが之も國策食物と思へば結構なものである

第一に 早くも緊迫した時局を察知してこの種食料の貯へを行つた、あとこの軒下を見ても山から取つたくぬぎの實が五石乃至六石と俵に入れて積んであるのを見る、時局下農村としてまことにたのもしい風景であつた、このくぬぎの食糧取は遠く江原道の山までも女や子供がとりに行くといふ話だ、お祭り騒ぎを好む都會地の人に見せたい、楊平郡愛國班の活動狀況も他郡に誇るべき特異性をたくさんに持つてゐる、一例を拾へば愛國班の實踐活動は殆んど廿五歳から卅歳の青年が溌剌たる意氣をこれに注いで活躍してしまた老人婦女子はその範に倣つておとなしく若者の指導について行くといふからこゝは文字通り若人天下で生氣溌剌たる雰圍氣が全部に漲り溢れてゐる

メガネハ中村 卸小賣 京城本町一

價格統制研究

【城津】城津商工會議所では七日午後三時より邑會議室において市内關係業組合十七組合代表その他を招致し價格統制令の説明及び種々懇談を遂げた

木炭の少い冬
市場もガラ空き
入手難を見越した會社工場 山元で買占め濟み

昨年に…に、今度は〝木炭がない〟ないない、づくしの中に大きくクローズアップされて來た〝木炭難〟京城府では一ヶ年間に消費する木炭は七十萬俵に上るが今年は昨林の關係で十五萬俵程度の減額を豫想してゐたところ、府内の各市場、會社が入手難を見越し不足補償の足しにと各山元で大量の契約買占めを行つたためと、一部は山元から炭を運搬する貨車の不足が原因して來たことに起因し、かねてから自由買ひつけをやつてゐた闇會加盟組合員二百名は一俵も入手出來ない狀態にある、朝鮮木炭協會がさきに契約した平北からの二萬俵も配給措置が不徹底のため一…

…炭車(六百輛)も入らなく、十月中の西大門驛構内市場の取引は皆無といふ慘憺たる有樣、龍山、麻浦、永登浦の各府營市場附屬の薪炭市場も從來の取引に比し何れも一割程度に止まつて居り、十一月に入つてはどの市場にも木炭は全く影をひそめて了つた、木炭協會では鐵原、西道―京畿、江原、黄海、咸南―の各製造元と折衝を重ねてゐるが今のところ全く見透しがつかず今年の木炭も受難年…

『見透しが附かぬ』
悲鳴を擧げる木炭協會

京城新堂町朝鮮木炭協會の倉庫に今のところ一俵もありません、府當局の督促も再三ありますが、本府へ打合せに行きましたが、今のところ見透しがつかず困つてゐます

天ぷら 八星ヶ丘 旭町一丁目 電本五三四番

『困つたもの』
府當局の談

京城府勸業課某市場係長は語る 大變です、市場に一俵もありません、木炭協會には早速府尹の名で何とかして呉れと通告しました

神奈川集團放火事件
六年振りで結審

【横濱電話】被告實に百八十名わが國犯罪史上未曾有の事件として天下の耳目を聳動した神奈川縣足柄上下、松田小田原兩町を中心に足柄上下二郡十一ヶ町村に跨がる集團放火事件は横濱地方裁判所第一、第四兩刑事部で全員をあげ實地調査に着手してゐたが遂に本事件擬結し、公判に回付されてから六ヶ年で審理を終り…したが困つたことです

野菜も釘付け
白菜10錢、大根7錢 奸商に備へ西大門署で協定

この頃の寒さでいよ〳〵半島人家庭の冬の食膳をかざるキムチの漬期となつたが、これにつけこんで白菜大根の暴利を目論む奸商が跳梁しはじめたので白菜一株五、六錢のものが一躍十四錢に、大根一株四、五錢のものが十錢にはね上り、キムチ戰の恐怖をふりまいてゐたが、西大門署經濟係では十四日午前十時から管内の野菜業者と仲介業者卅名を集め協議の結果白菜一株十錢、大根一株七錢にそれ〴〵價格を協定して釘付けにしキムチ戰を緩和した

身重の人妻 狂言強盗
亭主の足留策

十四日午後二時頃京城府大島町四四菓子商金永…妻…は大島町交番へ〝強盗が入りました〟と訴へ出た、係官が取調べると、…さんは臨月の身重で夫が毎晩家を空けるのを苦にし亭主の足留策に行つた狂言強盗だつた

これは内職も加へ

國防獻金 京城府櫻丘町二ノ二三分會では作業所第二回廢品回收を行ひその代金と會員が内職した賃銀と合せ代金百圓に銀紙玉一貫三百匁を國防獻金として分會長森谷もよさん等が十三日本社へ寄託した

滿鐵事務室移轉

【羅津】目下新築中の羅津滿鐵事務所の事務室は近く完成、移轉の豫定、同增築事務室は建坪三百卅坪工費六萬圓、階上には所長室、總務課長室、文書、人事係室、階下には運輸課が移り舊事務室には通信、工務課が移轉することになつた

釜山の補充兵
合宿訓練終る

【釜山電話】釜山府内及び隣接郡の未入營第一、第二補充兵の訓練は去る一日から五日間及び八日から五日間の二回に分けて釜山第二小學校に宿泊せしめ訓練中であつたが十二日終了、吉本大邱兵事部長の査閲及び新所が行はれたが時節柄甚だ一同緊張し良好な成績を收めた

…が十三日釜山水上署…刑事に檢擧された、被害相當多額に上る見込

廢品を持寄つて獻金
遞信局從業員

國民精神作興週間の實踐に當つて遞信局では全從業員から廢品の一品献納を行つたが、古金物、古瓶、空罐など持寄つて七十二圓七錢に賣却、これを十四日朝鮮軍愛國部に献納した

工場主は泥棒
資本金稼ぎに盗み廻る

京城本町署高松田、劉兩刑事は十三日午後九時ごろ新吉町三四九愛國…工場主…を竊盜容疑で取調べ中であるが、同人は京畿道水原生れで去る三月ごろから天安府國ミシン分店からミシン二台を盗んだのを手はじめにミシン廿二台その他自轉車、洋服、時計類約八千圓を盗んで京城に運びこんで賣りさばき、それを資本に宮々たる鐵工所を經營してゐたものである

家出また二件

◇…京城吉野町一ノ一九李演熙さんの息子善鎬(一七)は十三日無斷家出、十日出たつたが歸宅しないと父親から本町署へ搜査願
◇…新西町七六ノ六倉根すみ(一八)…さんは十二日午後六時頃家出

滿洲のスキー スケート展
主要都市で開催

滿洲國日本旅行協會では十二月…

第一線から旱害地へ義捐金
鄕土愛燃ゆる志願兵

銃後が御稜威を頌ふ以上に頑張つてゐる第一線將兵の…北支第一線に服役中のわれ等の志願兵初回出身者は郷土の旱害に心を痛め、郷里の窮狀を想つて…した尊い金一封を義捐金として『旱害に罹れて郷の皆さん同胞の方々お互ひに助け合つて一層發奮し、この非常時局を乗り越えませう』…寄託を依頼して來た

恐しき店員

【釜山】府内草場町三ノ五四金萬基(二一)は府内大廳通り伊藤伊藤氏方の店員として働いてゐるうち本年一月頃主人の金側時計を竊取したほか昨年來店内の商品を勝手に持ち出して賣却してゐたことがこの程發覺、十二日釜山署に檢擧された

主金持逃げ

【釜山】府…

譽れの家を護れ
お米や燃料の心配をさせるな
隣保相助精神から

米の不足、燃料の不足から各愛國班では如何にしてこれらの生活必需品を手に入れるかに頭を惱ましてゐるが、殊に出征軍人遺家族の如き一家の中核人物を失つた家庭では必然的にこれら物資の入手難に陷り易いので本府內務局社會課では思ひ遣りある勇士の遺家族となるので、本府内務局社會課では…厚生の手を差し延べさすべく各道に通牒を發したが各道では愛國班を通じて遺家族に米、燃料等の配給を優先的に行ふと共に勇士の留守宅へは近所の隣保相助の精神をもつて世話をするやう近く通牒を出すことになつた

羅災民に食糧配給準備

【大邱】慶北道では旱害罹災民に對する食糧の配給に就て目下愼重準備中であるが本月下旬から開始することになり、なほ之と並行して罹災民救濟策として道當局とタイアップし積極的に需要の增額をはかるべく具體的計畫を考究中である

…かつたので京畿道は…當局へ…十二月頃…府內外を問はず…げたが今後この種事件の發生を…ことになつた

インチキ飲屋
釜山で手入れ

【釜山】從來や〻大目に見られてゐた飲食店の商品不正販賣その他が最近釜山署保安係によつて斷乎たる手入を加へられることになつた、即ちこれまで各種飲食店では酒一合と稱しながら正味は七勺乃至八勺のものを販賣し、しかも客の酔に乘じて、法外の勘定書を要求するなど實にインチキ極まる店が多く…

果して僞強盗

【大邱】…去る十日午後十時頃府内東雲町三〇六金融業玉氏宅に侵入した強盗…について…玉氏の義弟李氏の申立てに疑問をいだき大邱署で李氏を招致取調べの結果、果して千葉縣出身…と判明した

大それた企て

【清津】…

日米交驩の拳鬪

日米交驩拳鬪選手權戰は…來る十八日午後一時から京城府民館で擧行されることとなつたが朝鮮代表は去る四日…の通り六名と決定した
バンタム級 金明鍋(朝拳)
フエーザー級 鄭福壽(東拳)
ライト級 韓國河(東拳)
同 朴啓善(朝拳)
同 金昌柱(東拳)
ウエルター級 李敬應(東拳)

京日世界發聲ニュース

大陸劇場、京城劇場、黄金座、浪花館上映
【第一五二報】1、天國に映ゆ明治神宮國民體育大會(東京) 2、無限天に沖す櫻島大噴煙(鹿兒島) 3、新政權成立を前に汪兆銘氏出盧訪問(上海) 4、【時局】歐洲の情勢 1、長期戰下英國の態勢 2、中立の挙觀?米國新推薦大重備

今晩のラヂオ

六時指話(名)ク昆虫學者のツアーブルク村上忠敬▲六時二十五分講演(東)日本赤十字社副社長公爵德川圀順▲十一時三十分特別講演(大)陸軍…▲八時四十分當年の時間(東)▲九時ラヂオドラマ(大)ク隣り同志ク

十一日朝の天氣概況

高氣壓は黄河流域及東部中部にあり低氣壓は北鮮及滿洲中部等に…いものがあり大氣は北支那滿洲は曇つてゐる、朝鮮の中部は南及北鮮方面は晴れてゐるが西南方面は曇つてゐる、全鮮の氣温は昨朝に比べ…

京城地方
【今晩】【明日】…晴

仁川地方
【今晩】南西の風晴 一時曇【明日】北の風晴一時曇 京城溫度(十三日)最高八度七最低零下三度九(十四日)今朝六時零下二度二正午四度六

仁川の潮時(15日)

	午前	午後
滿潮	[illegible]	[illegible]
干潮	[illegible]	[illegible]

自轉車專門泥

【釜山】府内大新町九三…は定職なく三月中旬頃から府内各方面で自轉車數臺を盗み歩いてゐたが十二日午後四時頃大新町を徘徊中を釜山署刑事に逮捕された、被害は十五台約八百圓

密航成金

【統營】…

電車脱線

【釜山】十二日午後五時三十分頃府内…町三ノ一…電車が進行中、…

赤心帖

【釜山】十二日釜山憲兵分隊取扱の國防獻金 ▲五圓匿名▲三圓五十錢府内… ▲…

新山周介氏

永登浦郵便局長…新山周介氏は十四日午前十時半永眠、享年六十四、告別式は十六日午後四時半から京城長沙町の自宅で執行する、氏は山口縣出身、大正十二年十一月光化門郵便局長から現職に轉じ爾來十六年間通信事務に貢獻する傍ら永登浦町會議員として地方發展に努めてゐた

内佐川町四〇五三興信行店員…は今月初旬、主家の金一千八十圓を横領行方を晦ましてゐたが北釜山署の手配により十二日新義州で平北道警察部刑事に逮捕された

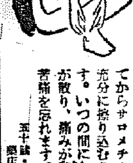

健康は健胃から
太田胃散
實質本位の胃腸藥
本舖 東京 太田信義藥房

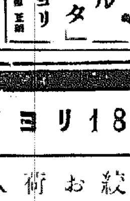

桃屋の花らつきよう

資産信用調査
結婚調査
帝國興信所京城支所
京城府太平通二丁目
電話本局②四三二一番
本所 東京・支所全國六十余

15日ヨリ18日マデ

3階	◎新入荷お絞りタオル A.二打 4,00圓 B.一打 2,00圓
2階	◎別誂婦人和服ベルベツトコート 特別仕立奉仕(クレープデシン裏) A.105,00圓 B.90,00圓 C.73,00圓 D.72,00圓
1階	◎別誂紳士冬オーバー 特別仕立奉仕(シルバサテン裏) A.60,00圓 B.56,00圓 (シルバ裏)

カネボウ 京城本町 電本局 3846

頭痛にノーシン

鮮産第一鎭南浦産
國光リンゴ
内地送り承り開始
二十日まで
平安南道特等合格品
正味四貫匁入 (五五玉より十五玉)
壹箱七圓八十錢 (運賃共)
地方よりの御用命は
通信販賣部へ
……願上げます
三中井
全鮮各店

仁丹體溫計
朝鮮總督府專賣品
官公私立各病院御採用

花柳病外科
京城府黄金町一丁目
島崎病院
電本 2736

キングレコードの傑作流行歌
男のいのち
新譜 筑波高 唄
KING

日本勸業證券株式會社
京城支店
京城府南大門通一丁目
電話本局⓪五四番・振替京城二九七番
九月より債券相場値上り
果然割引債券は騰す
新貯蓄債券賣出し
只今應募受付中
一枚十圓より
▲印當月抽籤償還番號表 [illegible]

堀部安兵衛

(109) 一龍齋貞山(演)　矢島健三(畫)

殉死 (四)

吉田忠左衛門殿の人物を認めて居
忠『ヤア其方は吉右衛門ではないか、如何心得て之れへ參つた、ならることはならん、早々引取れ』
吉『ヘエ、御尤の御言葉ではござりますが、今日は殿方一同殉死をなされますとやら、私も身分卑しい者ではござりますが、冥土のお供がいたしたさに斯やうな支度をして參りました、何卒高田様より御城代様へ宜しくお願ひ下さいまし』

と、赤心面へ現はれて、誠のまじる言葉の節々――此の吉右衛門といふのは、先年お足輕脈を勤め、元は捨ててありましたのを吉田忠左衛門が拾ひ上げ、寺へ往く所に捨ててあつたから、寺坂吉右衛門と名乘らせ、吉田の家來同様であつたのを、忠左衛門の推擧で先年足輕脈に取立てられたのであります――此時、内藏助は縁側に立出で、

黒木綿の紋付に高袴股の裾でも差き、撥でも突いて死んで居りましたら、悠は足輕だと一目にも分りませうが、斯様に水色無地の死裝束、無數上下で居りますれば、別段お耻にもなるまいかと存じます、何卒御家を持ちまして、腹を切らして下さいまし、恐れ乍らお願ひ申上げます、お聞ひを聞いて下さらずば、何うあつても此處を退散致しません」と相願り觀願を始めた。

内『コレく、重ねて申すが、必ず殉死の儀は相成らん、假令彼は侍でも、微祿の節には何うあつても足輕寺坂吉右衛門と知れる道理、斯様な取締ひを致すより、立歸つて縁殊勝め我々の死後の回向をいたしてくれよ、必ずとも心得違ひを致すなよ』

と、云ひ捨てるや障子をピッタリ立つて終ひましたので、吉右衛門は思はずワッと聲を擧げて、

吉『ア、身分の卑しい者は何ないものゝ、足輕と云ふのでござ様と同一緒に[illegible]た、ウヽヽ」

と、泣き出しました。

吉『ヘイ、私はお[illegible]右衛門と申す者でございます』
内『シテ卿とは何ぢや』
吉『ヘイ、外のことでもございません、今日は皆様方御殉死なさると承り、私も長らくの御厚恩になりました身の上故、共に冥土のお供をいたしたく存じましたので、それ故御願もなくお庭先へ出まして ございます、何とぞ格別の思召を以て切腹仰付けられますれば有難く存じます』
内『コレ、心得違ひを申すな、誰が先代や御先祖の御恩顧を忘れ、斯く殉死と決心致したり、これは何れも武藏を面目ないたしたるものであるから當然の覺悟である。其方は些少の扶持を頂戴いたした身でありながら殉死いたしたとの噂は、實に見上げた立派な心掛、其の志は武家へまるり御先代様へ申上げるであらう、然し野内匠頭の家來共が、死を以て恩を報ずる時に、足輕にまで死を勸めしとあつては、却て殿の御恥辱と云ふもの、されば其方切腹の儀は相成らん、左様心得て居るやう』
吉『エ、御城代様へ對しまして誠に恐れ入りますが、大殿を頂戴致される皆々様も、御扶持米を頂戴いたす私でも、忠義に高下はあるまいかと存じます、又

大阪商船(定期)出帆

內鮮滿優秀連絡船

○北鮮門司直行　淸津正午發　雄基前日發　下關着翌々日午前　慶興丸十一月十五日、永興丸十一月十八日

北鮮東海行　淸津、雄基、城津、興南、博多、長崎、鹿兒島、那覇

高雄行　大連、內地直行日鮮連絡

大連內地直行

大連＝午前十一時＝門司＝神戸

鴨綠丸　十一月　日
黑龍丸　十一月
うらる丸　十一月
扶桑丸　十一月
吉林丸　十一月
うすりい丸　十一月

門司基隆直行　高砂丸十一月十七日　[illegible]丸十一月二十日

大阪ゆき　多數アリ

大阪商船株式會社　京城支店
京城府大門通二丁目三三　電話本(2)

鮮內代理店・案內所　淸津　大阪商船淸津出張所　雄基・羅津　國際運輸會社　北鮮商船組　釜山商船組　ジャパンツーリストビューロー案內所

婦人衛生

エス球で……折角姙娠できたのに不注意から惜しや流産

注意の上にも注意して護つてほしい母體の健康

……その後は御無沙汰致してしまひました。本日振替にて卅二圓分御送金申しました故、御送附下さいませ。御願ひ致します。驚きましては、私もエス球のお蔭にてやつと姙娠致し、喜んで居りました所、自分の不注意より、不幸にも三ケ月にて流産してしまひました。丁度五月の初めでした。ですから、エス球を使用致しまして、二三ケ月にて

▲姙娠　できたのだと思ひます。生きてをりますれば、今月で七ケ月、喜んでお産も出來ましたのに、本當に、殘念でなりません。今度こそは、十分に氣をつけたいと、思つてをります。尚、昨年使つた「エス球」が五六個殘つて居りますが、日數がたつて居りますので軟かくなつて居ります。勿體ないと思ひます故使用できたら使ひたいと思ひますが差支へはございませんか。「エス球」をお送りの節、一寸お返事願ひたう存じます。八月十日。(横須賀市浦郷○澤○ざ子様)

本當に殘念なことでございました。お手紙を拜讀する私共までが、がつかりせずにゐられません。姙娠して二ケ月、三ケ月くらゐの時は、一番流産の危險の多い時期ですから、くれぐれも御用心が肝腎です。一寸した疲れすぎや、乘物の振動、感情の昂奮その他、常なら何でもないやうな事が、取り返しのつかぬ不幸な原因となり勝ちですから、御當人は勿論、御主人も十分に氣をつけて

▲姙婦　に對するいたはりを片時も忘れぬやうにして戴きたいと存じます。また、月が進んで、臨月に近づくにつれ、身體の重心を失ひ易く、躓き易くなりますので、この次ぎからはその點の御用心も肝要です。

さて、この度は誠に殘念でしたが、身體さへ御丈夫なら、やがて再び喜びの日が訪れるのも決して遠くはございますまい。過ぎた事をクヨクヨなさるよりも、今は愉快な、明るい氣持になつて下さるのが何よりと存じます。ホルモン藥劑「エス球」の御使用は、生理的には勿論ですが、精神的にも、非常なお力となる事と信じます。何卒みつちりと御攝生、早く嬉しいお便りを下さいませ。

何、「エス球」は、體溫でとけるのが特長の、特殊製法の坐藥ですから、夏は幾分軟かになりますが、決して變質したのではありませんから、去年の品も安心してお用ひ下さいませ。

おたより

★…齢下月經が順調で、永い年月なやみぬいたコシケも殆くなくなり、月經時も樂にすごし、本當にうれしく思ひます。皆エス球のお蔭と深く感謝致します次第です。何卒續き使用したなら益々よくなることゝ毎日樂しみに使用致して居ります(慶北盈州内町○崎○な子様)

★…早速使用させて頂きました所、手數もかゝらず使ひ心地もよく、誠に理想的なお藥と存じました。早速近所の奥さんも求めまして只今も使用致して居りますが、氣分も大變よろしく顔や足など氣持のよい位暖かくなりますので、これもエス球のおかげと喜んで居ります(埼玉縣浦和市鈴ケ谷○昭○て様)

★…何時も常時として皆様にすゝめたい

男方の御病氣にて買求め使はして頂いて居ります。お蔭様で今ではすつかり健康な方と變りはございません。コシケも全く氣付かなくなりました。私も家族の病を職業としてをります故、惱む方にぜひエス球をおすゝめする積りです(愛知縣半田市○訪○子様)

エス球　試藥と美本　無代進呈

論より證據!と申します。何はともあれまづ一度、實地にお試し下さいませ。數多い婦人藥中で、たゞ一つ製法專賣特許となつてゐる、女性ホルモン配合の新坐藥「エス球」のキキメと使ひ心地が、どんなに優れてゐるか――どなた樣にもすぐお分りになる筈です。試用御希望の方々は京城日報で見た旨記し、送料として三錢切手を入れ、手紙で左記發賣元へ御申越下さい。『エス球』現品一日分と、婦人病の原因や手當法を詳述した美本『新女性讀本』(百四十四頁)とを無代御送呈申上ます。

東京市牛込區原町三丁目二番地
「エス球」發賣元　小泉解毒散本舗　吉松仁平商店
振替口座東京六六六一番　電話牛込(34)二〇〇八・一九二六番

朝鮮總代理店　株式會社　新井藥房

何「エス球」の藥價は▼七日分八十錢▼十五日分一圓六十錢▼卅二日分三圓廿錢▼五十日分四圓八十錢▼百十日分十圓で、各地のデパート藥品部や信用ある藥店にありますが、御近所でお買ひづらい方か萬一品切等の節は、御面倒でも必ず發賣元へ御註文下さい。振替かカワセで御申込次第調劑したばかりの新しい製品を中味の分らぬやう密封して御急送申上ます。

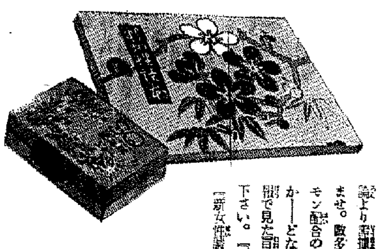

▼こんな症状で御心配の方々はぜひ…

☆…コシケが多く、氣分勝れず、終日何となく不快を覺える方。
☆…月經の不順な方。また月經時に腹痛や不快を覺える方。
☆…冷え症で足腰痛くお惱みの方
☆…子宮內膜炎、實質炎、喇叭管炎など婦人病で永年お困りの方
☆…不姙症で子寶恵まれず、自分も夫も淋しい方。
☆…姙娠豊げやつれ、御心配の方

日本で最初のホルモン坐藥　エス球

染毛赤がらお　**羽りる**

高級染毛劑!

染上げ後に「しまつた!」と後悔せぬやうに、白毛赤毛染は安心して使へる高級品をお選びください。るり羽は自然の色艶に染まり、染め方簡單、洗髮に良く向き、洗つてもヘゲず永く保ち、衣や枕を汚さぬ特色があります。

廿五セン　卅五セン

お菓子のやうに美味しく飲める

濃厚肝油　ビオスボン

各小學校御用品

噛み碎いても肝油の臭みがないので藥ぎらひや丸飲みの出來ない小兒でも喜んで服みます

一粒のビタミン含有量　A五〇〇〇單位　D一〇〇〇單位

定價　四十粒入　八十五粒入　百八十粒入　三百八十粒入　八百粒入

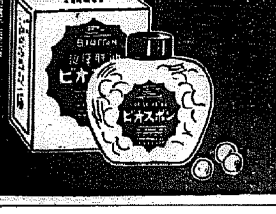

發賣元　角倉商事株式會社
製造元　葛原工業所藥品部

阪井耳鼻咽喉科醫院
京城府本町一丁目五十一　醫學博士　阪井清

匹敵する整髮料他に無し!舶來品に勝る最高の品質!

バリー製に優る　國產最高基準品

丹頂チック

整髮が手輕く簡單、無臭でよく艶澤、うゆ光りせず上品

朝鮮特性　專賣特許

丹頂ヘヤートリック製造元　金鶴香水株式會社製品

戰時體制下の要求に適合せる品質、經濟ともに優れたる科學的純良石鹼!

H 92

一泡毎に玉の肌

牛乳石鹼

石鹼の良否＝常識

よく落ちる――と云ふだけで直ちに良品だあると決めるのは誤りです。刺戟性のあるものは遊離アルカリを含んでゐますからお肌を荒します。堅い石鹼は水に溶解し難く、從つて泡がよく出ません然もひょく割れて中途で使へなくなり結局不經濟です。

×××

牛乳石鹼は――刺戟性なく決して皮膚を荒しません。含有せる牛乳性分が獨特の作用をして後肌を健康美に艶へます。少量で細かく泡立ち、最後の一片まで使用出來る經濟的な純良石鹼です

本舗・大阪　共進舍石鹼株式會社

美容の基は身体の淨化から

下劑　ラキサトール錠

緩和快通

美肌の色と艶に、こんなにも直接響くとは思はれなかつた便秘の害

それは潑剌たる容色と青春の柔肌を惜みなく奪ふ、健康の大敵です

體內の不要物から發生する毒素と細菌が血液中に流れ込み、地肌を荒らし小皺たるみを增し皮膚の老衰を早めるのを手當もせずに捨てゝ置かれませうか

腦神經に影響して頭痛めまひ肩凝つかれを覺えるなど便秘の害は全身的です

素顏の美しさを生かす近代美容は通じを良くする事から出發します

健康人には一日一回の通じがある筈

通じを整へて潤ひと彈力に充ちた健やかな春の若肌をたゝえませう

纖細な神經をもつ婦人の便秘には作用の緩和なラキサトール錠が適します。

【包裝】10錠・二〇　50錠・一圓〇〇　100錠・二圓〇〇

便秘の手當進呈

シオノ・アスピリン製造元

株式會社　塩野義商店
大阪市東區道修町三丁目
支店　東京日本橋區本町　滿洲國奉天松島町　天津・上海・札幌・博多

SL-31

映画は日活　十三日より十五日マデ三日間

汐風の乙女　10,30　2,10　,20
犯罪紳士　11,35　3,15　7,45
ニユース　12,40　4,20　3,50
うぐひす侍　12,55　4,35　1,00

午前中入場料三十錢均一

黄金座

日活日活

十一月十一日—十五日間　大人三十錢小學生廿錢均一

各道彈三社　ニユース　2,21　6,25　9,18
丸化化　12,17　3,58　7,52
丸かか投栗かか　11,00　2,41　6,35
代目親分　1,38　5,24　8,38

喜樂館

讀賣ニユース
十三日より十六日マデ四日間　階下均一十錢
毎日夜二回
第一回　一、
第二回　七、
第三回

演主技津三松久・內大　ニユース
陷騎檜
ペラマウント・ダンテーヤーリー作特超日本版　演主ルプンチーリー
可愛いマーカ　演主子重八川水・郎八時乘大
七化けとかげ大名

中央館

大陸劇場
十一月十四日まで
新金鑛怪盜團　10,30　2,36　6,45
道(前後篇)　11,43　3,49　7,58
十五日より　母の歌(前後篇)支那部將　上映

京劇
十一日より六日間
第一回十時　第二回二時　第三回六時
新興東京音樂山田監督
『母』堂々日のペ
佐藤紅緑の名作『謎』より
歌ふ乘合馬車
市川右太衛門主演
逆巻く潮
三木立春

東寶映画
自十三日—至十五日上映時間表

血涙頌　ニユース　2,35　8,35
戰入G　メンソ　11,00　2,45　6,40
の吹ひはかい　12,10　7,40
1,05　4,50　8,40

浪花館

十一月十八日より三日間
東京名人會
人氣落語
柳家小さん
特別出演　司会網子
江戸情緒の粋を集めたるこの名人會は何れを見るも一流一派の藝豪揃ひ責任を以て御觀覽出來る番組です是非お揃ひで一夕の御來觀を
毎夕六時開演

朝日座

十一月十三日より上映時間表(早朝割引)
花ニユース　10,40　2,30　6,20
文みつ日記　11,00　2,50　6,40
世紀の化映ス　12,15　4,05　8,00
樂團　12,35　4,25　8,20

十三日—十六日
姉ちやん母はちやん　12,50　4,00　7,10
ニユース　1,50　5,00　8,10
灰燼　11,00　2,10　5,20　8,30
(1)新興映畫——子讓・美陽ま・大內弘主演
(3)松竹映畫——吉田浩・伏見信子主演

京龍館

松竹キネマ
十一月十三日より上映時間表
世紀の樂團　10,00
ニユース　11,49　3,14　6,40
感激の頃　12,61　3,26　7,02
世紀の樂團　1,25　4,45　8,21

明治座

對日態度の轉換で 日ソ通商關係（下）

國交恢復後に於ける兩國貿易額は昭和五年まで輸出入ともに漸増しつゝあつたが、其後世界的經濟不況とソ聯提唱のクレヂット期間の延長の困難及び滿洲事變以來兩國々交關係の圓滑を缺くに至つたこと等のためどちらかと云へば低迷狀態を續けた、即ち左表の如くである（單位千圓）

	對ソ輸出	同輸入
大正十五年	[illegible]	[illegible]
昭和二年	[illegible]	[illegible]
三年	[illegible]	[illegible]
四年	[illegible]	[illegible]
五年	[illegible]	[illegible]
六年	[illegible]	[illegible]
七年	[illegible]	[illegible]
八年	[illegible]	[illegible]
九年	[illegible]	[illegible]

ソ聯の對外貿易

ソ聯の對外貿易もこれと略同樣の傾向を示し、一九三〇年（昭和五年）の輸出入合計額は約九十五百萬ルーブルが峠として一九三五年まで減少を續け三十六年以降增加に轉じてゐる、ところで後に述べる如く北鐵讓渡に伴ふ物資拂ひが昭和十年から行はれるに至つたゝめ、同年から我が、對ソ輸出は急激に增加し昭和十一年には三千萬圓に達した、一方ソ聯輸入は逆に減少傾向に轉じ、この結果兩國の貿易額は全體としては減少を示した、然も北鐵物資拂の一段落を告げた昨年には我が輸出は僅かに五百餘萬圓、輸入は七十五萬六千圓といふ驚くべき激減を呈した、今日ソ兩國間の重要輸出入品を昭和十一年の數字について見ると左の如くである（單位千圓）

▲ソ聯より輸入品

サントニン	九六一
銑鐵	五二七
石油	三七四
鹽	一〇七
石綿及同製品	四六二
木材	一〇六
材	三一三

▲ソ聯への輸出品

茶	一、四五一
小麥粉	五〇六
靴底革	六〇八
人造絹糸	五三〇
毛織物	三、三〇〇
セメント	一、二五三
鐵	一、四二七
船舶	二、四〇八
機械及同部分品	八、〇四二
輸出總額	三一、三四九

右ソ聯の輸入貿易は長期クレヂットによることを殆んど原則としてゐるが、我が當業者はソ聯の信用狀態を不安視するため、ソ聯と業者の對ソ信用に缺けることが必要とされ、昭和五年からこの補償が實施され當初は補償率も少額であつたが逐次增額され昭和八年には對ソ補償額は六百五十萬圓に引上げられた

北鐵讓渡物資拂實績

昭和十年三月調印された北鐵讓渡協定により從來ソ聯下にあつた北滿鐵路千七百餘キロ即ち現在滿洲國有たる京濱線（新京—ハルビン間二四二粁）濱洲線（ハルビン—滿洲里間九三五粁八）及濱綏線ならびに之に附屬する財產及施設一切は價格一億四千萬圓（他にソ聯從事員退職資金三千萬圓）で滿洲國側に引繼がれることになり、この内讓渡價格の三分の二即ち九千三百三十萬圓が日滿兩國より物資で支拂はれるものであつた、而して右物資拂取引完了期間たる昭和十三年三月までに契約高九千三百二十九萬一千餘圓、未契約高は八千四百餘圓、代金支拂濟額は九千四十萬一千圓、未拂額二百八十九萬八千圓であつた、其後漸次新契約の締結並に未拂分の支拂が行はれ昨年十二月十五日現在に於ては未契約高四百五十七圓、未拂殘高十一萬九千餘圓と殆ど大部分が實行された、尚ソ聯側發表によれば昭和十年の我が對ソ輸出二千八百萬圓中二千四百萬圓は北鐵代價物資である

日ソ貿易の今後

第一、第二次五ケ年計畫の遂行によつて著しく成功したソ聯產業界のアウタルキー的編成と貿易の比較的好調に影響され、殺人資金獲得のため國內資需を抑制して輸出增加に努める必要が稀減した、め、ソ聯の對外貿易に對する依存性が可成り失はれた結果、最近ソ聯はその對外貿易を政治的に利用する傾向は益々顯著となり、これはさきに成立を見た獨ソ通商協定に於ても見られるところである上記の如く昨年以降日ソ貿易は著しく減退を辿り本年に入つても八月末迄の我が對ソ輸出は僅かに三十萬圓、輸入十八萬圓と云ふ有樣である、これは云ふまでもなくソ聯側で本邦との貿易を拒否してゐるためで、今後ソ聯がこの態度を改めるに於ては日ソ兩國の貿易は過去の盛況を取戻すことは容易であらう

本年輸移出入貿易總額 二十億突破は確實
始政以來の最高記錄を示さん

朝鮮における本年の輸移出入貿易總額は、二十億突破といふ始政以來の最高記錄を作ることが確實となつた、即ち昨年の輸移出入總額は十九億三千五百五十二萬四千圓もあつたが、本年は十月末現在に於て輸移出入十億三千二百萬九千圓にして、昨年同期に比し一億七千萬六千五百六十五萬九千圓の增加で、十月末現在の輸移出入總額は、既に昨年中の總額たる十九億二千五百五十二萬四千圓を遥かに突破してゐる、從つてこの分で行けば本年中の總額は二十億圓を突破する最高記錄を作るものとみられる

本月一日の米穀現在高
前年より九萬石減少

【總督府農林局發表】十一月一日現在の米穀現在高は總數量廿九萬二千三百廿二石にして、これを前年同期の卅八萬五千六百六十六石に比すれば九萬三千三百四十四石の減少となつた、道別內譯左の如し

京畿	一二、九一九
忠北	一七、一四三
忠南	五八、〇〇六
全北	三五、二五九
全南	三五、七一一
慶北	一七、一四三
慶南	五八、〇〇六
黃海	六、七八九
平南	五、一八九
平北	九、八九四
江原	二、九〇四
咸南	一、七一五
咸北	三、四五九
糧穀局	一三、三三七
北鮮政府事務所	二六五
合計	二九二、三二二

朝鮮米 一七〇、四一六石

磅貨二重價格制放棄か

【ニューヨーク十五日同盟】ニューヨークタイムス紙ロンドン特電によると磅貨の崩落に鑑みイギリス當局は此際磅貨現在の內外における二重價格政策を放棄すべしとの意見が有力化しつゝある、第一次歐洲大戰中にあつては磅貨の對米レートの一本に統制著しく威信を高めるに役立つたものであるが、今次大戰では磅貨は政府統制の市場の他に、自由市場の自由高低する自由市場が存續してをり、かくては磅貨の公定相場は遲かれ早かれ自由市場に歸結せざるを得ないとの觀念は去らないのである

米穀現在高 地方別內譯

內地米	七、四〇五石
臺灣米	一四、三〇一石
外國米	ナシ
合計	一九二、三二二石

十一月一日現在米穀現在高は本府糧穀局から二十九萬二千三百二十二石と發表されたが、地方別內譯は次の通し（單位石）

京畿	一、九〇五
忠北	一一、七八七

日本海海運會社
廿五日東京で發起人會

設立準備中の日本海海運株式會社（假稱）は過般運賃協議會を開いたが、更に十五、十八の兩日同社關係の運賃協議會を開催、一切の準備を終へ發起人を選定の上、來る二十五日東京に於て發起人會を開催、直ちに創立を行ふ段取で、開業は來年一月一日よりの豫定である、尙同社は北鮮航路の整備及び船舶問題、資本金額の問題で大藏、遞信兩當局との間に、この點に關し相當難航を見てゐたが漸く決定したもので、供給分野を決定し、地方的の數種に亘る競爭を防止、重要の運營調整に努力を續けてゐたが、年末を控へ漸く需要の新段階に入つたので

大興貿易臨時總會

大興貿易株式會社では十三日午後三時より京城商議で臨時總會を開催、取締役一名、監査役一名を選任する

重油供給協議 十五日委員會

朝鮮重油協議會では重油各種配給の圓滑を期するため十五日午後二時半より京城ホテルで委員會を開催、各種用の重油配給方法其他配給方法に就いて協議することになつた

鮮內のスフ需要
來春迄には自給確立

鮮內需要に對するスフは當分同一工場の生產によつて賄ふものとして賄ひをかけてゐる鮮內に於けるスフは自給自足へ一歩前進したことになり、鮮內紡績では同社の製品に多大の期待を掛けてゐるが、別項の如く十一月度鮮內需要は百三十八萬六千ポンドのうち、大部分の八十三萬六千ポンドは鮮紡スフで補充するに至つたので、品質、價格の點は第二の問題として、鮮內は遲くとも來年春頃迄に自給の段階へ到達する

本月度スフ割當決定 殘餘は鮮產で

十二日朝鮮纖維製品配給統制協議會の總會で朝鮮向十一月度スフ割當は五十五萬ポンドと決定した、十一月分鮮內スフ需要高は一二〇八萬六千ポンドであるが、右不足分は鮮紡スフで賄ふ

鮮銀への金持込
割增金制度は無影響

正貨準備の金持込は鮮銀への産金制度の實施以來は過般產金制增金制度の實施總當以來鮮銀への產金持込は漸次增加したが、その後の持込は變らず目下のところ每日平均十二萬六千圓の持込があり割增金制度の影響は殆どない狀態である、なほ十月一日より實施中の産金增産の買入取扱成績は鮮銀本店において十月末日現在の報告を徵收しつゝあるが、鮮銀本店扱ひの分は一千二百八十九瓩（鮮銀扱ひも含むで、このうち鮮銀以外の金融機關で取扱つた分は三四瓩の程度であるが、鮮銀の平壤支店買入所の取扱分は報告未着である

の需給狀況によつて殘餘の八十三萬六千ポンドを鮮産スフで賄ふことに決定、朝鮮紡織同業會では各社の割當を夫々次の如く決定した（單位ポンド）

	內地産	朝鮮産
東洋紡	一三七、一〇〇	三〇四、一〇〇
朝鮮紡	一六八、一〇〇	一六〇、〇〇〇
鐘紡	一四七、二〇〇	三〇〇、〇〇〇
京城紡	九四、〇〇〇	一二〇、〇〇〇
計	五四六、〇〇〇	八三六、〇〇〇

鮮銀券發行高週報（自十一月五日至十一月十一日）

一、鮮銀券發行平均高	三五二、一〇一、二八九
內制限外發行高	七、三六二、五九八
正貨準備發行平均高	一八四、九三二、六六七
保證準備發行平均高	一六七、一六九、六二二
二、週末銀行券發行高	三五七、四八九、九四〇、六〇

産金割增制 實施懇談會 十五日本府で

本府產金課では十五日午後二時から本府第一會議室に產金業者を招致して、今回實施した金增產獎勵金制度の說明を行ひ、之が徹底の周知徹底を圖ることゝなつた

朝取取引員 五昭和證券 京城明治町 電代表本一二六

節米徹底と雜穀價格公定 愈よ當局の積極對策期待

十四年産米減收のため節米運動の徹底と雜穀の價格公定は、食糧政策當面の問題として當局の方針が注目されてゐるとき、湯村農林局長は十四日の定例局長會議に於て次の如き二つの注目すべき報告をなした、即ち

一、朝鮮における節米運動は相當徹底したが咸南、江原、平南の米穀消費は增大の傾向があり戒心を要する

二、玄米、白米の價格が公定したが、食糧需給の觀點から雜穀の價格公定についても手配を進める必要がある

之は要するに咸南、江原、平南道における消費增大傾向は、工場業方面の勞働に伴ひ勞務者その他が急激に增加した關係と見られ、朝鮮總督府の指導につき關係當局は之に對し雜穀の價格公定については農林局で愈よ本腰を入れて、滿洲國の雜穀統制會社設立を睨み合せ、近く公定する運びと見られ、當局の對策が期待される

米穀市場會社 廿五日創立總會

朝鮮米穀市場株式會社（資本金五百萬圓、四分の一拂込）は十二月一日より開業の豫定で諸準備をすゝめてゐたが、愈よ來る十一月二十五日午前十時より、銀行集會所において創立總會を開催することに決定した、附議事項は

一、創立に關する經過報告の件
二、定款承認の件
三、重役選任の件
四、商法第百三十二條による調査
五、重役報酬の件

であるが社長は矢鍋永三郞氏（殖銀頭取）が內定してゐる

穀物協會總會

社團法人朝鮮穀物協會では來る十八日午後一時より府內鍾路大門通金千代會館において第三回通常總會を開催するが、左の附議事項を提議することゝなつた

一、昭和十五年度豫算案承認の件
二、定款改定の件
三、理事選任に關する件
四、積立金處分の件
五、米穀對策に關する件
六、其の他

府協議員理事に田崎勝雄（朝取理事）高島秀雄（大邱取引所常務理事）の兩氏が內定してゐる

不急物資の輸送手控 局鐵貨車逼迫の緩和策

鐵道局では各種事情に基づく貨車運用能率の低下に鑑し、滯貨旺盛に基づく貨物の受託制限をなし來つたが貨車運用能率に影響の繼續にあるため右の受託制限は當分の間現行の通りとし、不急物資の輸送手控の方針であるので著しい貨車運用の狀況に鑑みこの緩和策として滿洲方面向け物の受託制限の往かいで部分的合運をなすことになつた

魚罐詰大量入註 豐漁と相俟ち記錄的增產期待

最近露又は蟹罐滿洲國魚罐詰の大量注文が續々舞ひ込み半島業界は活況を呈してゐるが、總督府水產當局では東海岸の鰮又鰊漁が空前の大漁なるに恐し、鰮の油漬トマトサーヂン、ペッパーサーヂン其の他の味付罐詰製造並に鯨肉罐詰製造に大量となつてをり、問題の空罐も新設朝鮮空罐製造會社の營業開始によつて今後配給の見通しが付いたので今冬の豐漁と相俟つて鮮產罐詰製造は記錄的增產を期待されてゐる

全鮮の手形交換高激增

京城手形交換所調査、十月中の全鮮手形交換高は二十九萬一千四百十二枚、二億九千六百七十一萬八千六百十二圓で前月中に比し一萬四百七十枚、四百九十九萬六十四圓、前年同月に比し四萬二千百五十枚、一億一千九十四萬九千百五十四圓の夫々增加である

貯蓄銀行十月末 預金積金現在高

貯蓄銀行の十月末預金積金現在高左の如し（單位千圓）

普通貯金	一五、一〇〇
特約貯金	一一、七三〇
據置貯金	一、一八八
積立積金	四七、二三三
定期預金	四三、三三七
別段預金	五五〇
合計	八三、四八〇

重石・水鉛 金銀買入 三昌鑛業所 京城南大門通二ノ十（朝鮮信託前）電話本局三〇二五五番

東拓鑛業四分

東拓鑛業では田淵社長が十六日東上、東京に於て決算重役會を開催の上、卅日東京本社に於て下期總會を開催することとなつた、配當は四分配當据置の豫定

貿協理事會開催

朝鮮貿易協會では十五日午後二時京城商議で理事會を開催、昭和十四年度追加豫算追加等の件を附議する

株式金融 公社債 藤本ビルブローカー證券 京城・黃金町一ノ一 電話本局二八九八

株式 模樣眺めに一服

前場 北支の英佛軍撤退に引續き英の對日妥協的態度が好感されてゐるが第二所得稅綜合課稅の賦課などが傳へられて硬軟材料交錯に强弱双方腰入れた商内なく新東百五十四圓三十錢と四十錢方手堅く始つて引けも同値に打止めた、東京四圓四大阪四圓五十錢に引け

後場 引續き小口利喰賣物注がれて新東百五十四圓十錢と二十錢方小張み東京四圓二と二十錢安大阪四圓丁と五十錢安に始つたがアト一部堅調思ひの買物あつて大體下落つた

押目買物伏在

前日百五十円台に乘せた新東は二所得稅綜合課稅問題見越しに賣物は早くも一服模樣となり四圓台に下押したが綜合課稅の實際の影響するところは極めて輕微であ

安取爆發高

安東取引は全體模樣觀見越しから同日後小口の買物が入注されてゐたが今朝は寄付き十一圓台から一躍物色され强調を示した

三陟開發昂騰

三陟開發は十二圓一日十二圓五十錢の押込價收決定に賣氣が漲ぎたが二十五圓丁度から五圓五十錢と持越して賣り込んでゐる向きが多い、ことは注目に價ひする

てたゞ氣分的に人氣が軟化せしめるに過ぎないといはれる、目先の材料としても日英會談は再開され英の對日妥協的態度から前途が樂觀視されてゐる一面明年度の五十億の豫大豫算などを眺めて實際地は乏しいとされてゐる、又最近代引の增加が相場の壓迫材料として一部されてゐるが株價上からは買方が有利な立場にあり農村方面の金廻り圓滑などにより金融筋勢が樂觀されてゐるから結局買ひ方針を持續してゐる向きが多いことは注目に價ひする

煙草株强調

一巡賣直した揚句とて利喰急ぎの現物寄りとなり一般に保合商狀を呈してゐるが大陸株は大體硬りしてゐる、殊に煙草株は英佛の北支駐屯引揚げから英佛の對日妥協的態度が好感されて北支煙草新五五圓丁葉煙草一〇七圓丁東亞煙草新八七圓丁度と何れも三、五十錢引締めた、煙草株は治安回復とゝもに各社とも增產計畫に邁進してゐるから業績の向上してゐる所から買進んでゐる

三圓台に乘せた、一部では仕手關係による爆發高と言はれてゐるが目先も人氣次第ではもう一段買は引きそうな場合ひにあり仕手戰は激化模樣である

明治町書賣

人氣は第二所得稅綜合課稅說から買人氣は早くも一服模樣となり利喰ひ賣物が目立つて來た、しかしこの一面には明年度の金廻り圓滑とか農村方面の金廻り潤澤から押目買ひと狙つて出る向きも多い、大體人氣は弱い方だが大した賣押しを見せないところから見ると強いと見る他ない今押目をつくつて置けば絕好の買相場が展開されるだらう▲最近代行兵の增加が相場壓迫の好材料とされて警戒されてゐるが株價の方から見ると買方に分がある父現在の金融情勢からしても大取組とか代行の增加などは大した壓迫材料とならまい、尤も目先の材料次第にもなるが相場が永く保合ふやうになれば買方は日歩高騰の苦痛から嫌氣が助長されるかも知れないだが現にインフレは進行してゐるし國際關係にしても英は對日友好關係恢復に努めてゐるしソ聯もノモンハン停戰協定成立以來妥協的となつてゐるし一時八万窶がりの時に比べれば好轉したと云へようから好材料伸ひでは目先にしても大勢にして買ひ餘地こそあれ、悲觀する相場ではない

現株市況

滿鐵株市場の賣氣一服模樣に新規に買進む向きもなく前日買はれたものは利喰ひ賣物潛んで保合商狀を示した

◇商館新六五圓六鄰新六八九圓丁 川崎造船六八圓丁増新四一圓七
◇日本紡一二一圓八新五一圓八
◇王子製紙六五圓丁
◇鐘水港新三三圓五
◇東拓六六圓三新三九圓九
◇日產化學三六圓丁日魯新五六圓三と三〇錢高東洋製鐵新三五圓丁
◇日鐵新六三圓八と三〇錢方强含み日曹鐵三七圓丁と三〇錢高
◇不二越新五六圓五と五〇錢方强硬神戶製鋼新五八圓丁一圓方高伸東洋工新三〇圓丁昭和ベアリング三八圓五と五〇錢方堅く和飛行機三一圓八
◇除洋捕鯨四七圓丁日魯新四六圓三
◇三陟二六圓三と一圓方買進まる

期米 出廻待ちに觀望

産地よりの入荷待ちに現物商內依然閑散を極めてゐる

荷受組合總會

仁川の籾米業者を網羅する荷受組合は去る十二日朝立總會を開いて役員の改選を行つた結果理事長に眞野、理事に杉野、中川、現田、金勞勳、朱定基、朴商七、鳥越、韓承に河村、李興錫の諸氏に決定した、從つて同役員は十三日更に集合して同荷受組合が各產地の共販から直接購入する籾や玄米の分布方法につき協議したが既往二ケ年における加工比率に準じて配布することに決定せる模樣である

麥の賣物潤澤

米の節約に對し麥や雜穀の混合食が叫ばれたるも同分難穀に比較すると米が割安にあつたため雜穀類の賣行きは餘り香しくなかつたが內鮮米共公定價格の引上げにより雜穀が米價と七掛け位になつたので最近は麥の賣行きが良好となつて來た、從つて値段も漸次引締りを呈し南鮮物は百斤が仁川着の十四圓臺を唱へてゐるが木浦方面は意外の賣… 作よりの賣物潤澤である

產地は賣惜む

公定價格の引上げにより產地の出廻りが殖えるかと思ふたら再びその價格變更に又値上げされるやも知れないといふ見地から賣惜む者が多く出廻りは不圓滑である、從つて今後は公定價格を紹觸動かさない事を農村へ徹底せしむる必要があると同時に持米諸に對して强制的に手放す方法を講ずる必要

籾は共販扱ひ

籾のまゝ移出する場合は共販の手を經ることになつてゐるのでこの頃は新規的商內は一つもなく現在週轉しつゝある籾は公定價格引上げ前に買約せし品が主である、從つて値段の如きも全く無見當で產地は公定價格の引上げに依りこの侭手放す事を見送り取引は杜絕の狀態である

がある、といふ向が多い

仁川物出入穀（十二日）

○玄米 小麥二、六百九〇

感所六米

內鮮米の第三回收穫豫想が見ると鮮米が三千二萬餘石內地米は六千十萬一千餘石第一回豫想より減收となつてゐる、して見ると明年の自給狀態は甚だ細い數字を列べて檢討するまでもなく內地は素より朝鮮においてもさう騷ぐ程不足する米でない、それか猫も杓子も不足するものと決めて持米を賣惜んだり買溜めする者が多いのでいくら公定價格を引上げても配給が旨く行かないわけである▲だから斯うした不安氣分を一掃する事も配給を圓滑にするにはいゝ方法かも知れない、仁川の籾米業者が荷受組合を組織し產地は共販の手を經て籾や正米を直接購入する事になるといふのでこれが對策に付き目下考究中であるが精米業者を網羅し京城における延市場が始め正米市場の取引員となつてこの間における斡旋をなすより他に活きる方法はないと見られてゐる

各地正米市況

玄米	三等	三二、〇〇	銀坊主 三等 三二、〇〇
多禮			
新羽	三等		銀坊主
三等			亀羽
大豆	四等		金兵衛三等
雜穀			京都四等
栗			

[illegible]

京城綿布仲値

A 三〇八、〇〇	改良九節 三〇八、〇〇
改良ハ三〇八、〇〇	金鷄 山 三〇八、〇〇
改良冨士 三〇八、〇〇	飛 三〇八、〇〇
改良嘔龍 三〇八、〇〇	鳥 [illegible]
寶	犬
敎	東方朔
改良	三友雁
才	ネンネット
余會	金九龍
万	四
金明太	鷄
天	不老草

一般商品市況

大阪 棉花	十一月限	一〇〇〇
	十二月限	一〇〇〇
限	一月限	
同 F O B		
ドラム 輸入（百斤）		一七五〇

◎北海木綿	當限	一四〇〇
同 砂糖	先限	一四四〇
▲大豆	現物	
▲小豆	當限	
▲豆粕	現物	
▲シカゴ小麥	十二月限	八十七仙二分の一
	五月限	八十五仙八分の七
	七月限	八十四仙
◎紐育 市中買賣		一四、九〇
銀 市中賣値		一、〇〇
白金		三、二五

京日卸賣物價（一匁）

◎食料品（京城主要商店調）		
朝鮮米（百斤）		一四、四六
精糖		二五、四〇
麥粉（一袋）		六六、七五
雜穀		
鹽鰯北海道物		一四、八〇
◎飲料品（百瓶）		
無糖果（大文山滿浣）		三〇、六五
鮮魚	內	
臺灣		
煉炭		
木炭		
◎建築材料		
角材		
板材		

小野田セメント（一樽）

大豆安東物（一枚）	三、六〇
過燐酸石灰	三、八四
◎金物	
電氣銅	
丸鐵六耗	
角鐵	
同 一九耗	
同 一丸耗	
平鐵一六耗	
亜鉛板	
同 四×八	
ブリキ板	
平板	
針金八番	
小波板（六尺）	
◎植物製油	
桐油	
白絞油	
亞麻仁油	

關門商況（十四日）

米・麥（俵）	
神戶三號物	中國精麥
九州產麥	關東小麥
同	
大豆（俵）	
滿洲大豆	
江陵	滿洲白眉
同手揀	
小豆（俵）	
北海小豆	同大納言
色豆（俵）	
中長鶉豆	北海金時
同金時豆	同青豌豆
製粉（袋）	
產地讃岐	北海道粉
神戸四月渡	同六月渡
粉糠ダイヤ	金牡丹
出	
オリオン	ペリカン
肥料（叺）	
朝鮮大羽	朝鮮粉末
豐年撒粕	日清尼子粕
滿洲花生粕	滿洲大豆粕
印度棉粉末	
油類（石）	
地盤子油	白絞油
胡麻油	同
荏子油	
砂糖（ピクル）	
精糖 No.2	
臺灣	
白糖	
黑糖	
乾物（十貫）	
寸背	鯡一番
同	干鰯
北水新鮮	櫻干鰯
雜穀（百斤）	

養鷄飼料相場（關門船中渡値）（自十二十五斤建値）

滿洲米入	同豆粕入
同麩入混合	麩

株式（十四日）

朝取短期

（銘柄・寄付・大引・高値・安値 — 朝取・鮮取・朝新・大新・東新・滿業・同新・鐘紡・同新・日產・拓殖・日鐵・商船・朝石 等）

[illegible]

朝取實定と日歩

[illegible]

朝取短期建玉表

[illegible]

大株長期

[illegible]

大株短期

[illegible]

大株短期喰合

[illegible]

東株長期

[illegible]

東株短期

[illegible]

東京短期喰合

[illegible]

東京現株

[illegible]

期米（十四日）

朝取仁川

[illegible]

仁川期籾（百斤）

[illegible]

內地延市場

[illegible]

大阪

[illegible]

商品（十四日）

△大阪棉花 △大阪砂糖 △橫濱生糸 ▲現物綿絲 [illegible]

外電（十四日）

[illegible]

金融（十四日）

[illegible]

東京國債

▲甲號五分一〇五 四〇▲一回四分一〇三五〇▲二回四分一〇三四五▲十九年物ー▲二十三年物ー▲二十八年物ー▲佛貨四分ー▲米貨五分半四〇七〇〇

本日ノ動キ（正午調）京城府明治町二丁目 大原證券會社 代表電話本局五一二二

三和株式現物店 京城府明治町一丁目 現物部 電話 6131

東亞證券 短期部

第二次歐洲大戰勃發！ 株界は如何になるか？ どうすれば儲かるか？ 三田原秋三郎商店 相場の道しるべ パンフレット贈呈 京城南金町二丁目 電話②五一一七〇

鮮內株强調 源山本源作商店 京城府明治町 代表本局五一九〇番

大正元年創業 白井友之助商店 歐洲の風雲は砲火と外交の二面で進展しつゝあり 『株式讀本』 必須なら御申越次第贈呈す

朝鮮郵船定期

○靑島直航（十一月分）
○上海直航
○天津直航

沿岸航路出帆豫定 朝鮮運送仁川支店 代表電話 一四一〇

朝鮮郵船仁川定期出帆 朝鮮汽船出帆廣告

商業登記公告

[illegible]

京城地方法院 原州支廳

法人登記公告

[illegible]

京城地方法院 端川出張所

京城日報
朝刊
朝夕刊共十二頁

寄贈 14.11.18 帝國圖書館

日英關係の改善を希望せるも 英の意向は餘りに漠然

急速に好轉は期待されず

【ロンドン特電十三日發】英國のドイツ孤立を目標とする對日伊ソ外交工作はその後徐々に進展し對日關係の今回の北支駐屯軍撤退はその第一歩を示したものであり、これによつて英當局は日英關係好轉を希望してをり既にチェンバレン首相は今週來屢々開催時に我大使等に對し英國政府最高筋の對日關係改善の強き希望を傳へてをる事實より判斷して對日好轉の固き意向を持つてゐることは事實だが英國側の意向は未だ具體的なものでなくただ漠然と日英關係好轉を希望すると言つてゐるのみであり、英國の根本的極東政策は不變となしてゐるのであるから急速な展開は困難と見られてゐる

英の申出、米拒絶す

駐屯軍撤退後の租界保護

【ニューヨーク特電十三日發】ニューヨークタイムスのロンドン特電によれば、英國政府は英國が北支駐屯軍大部分の撤退を行つた後萬一日本軍が天津の英國租界を攻撃するやうなことがあつた場合米國軍はその保護に當つてくれるかとの意向を申出たのに對し、米國政府はかかる事態の防止には極力努めるが米國駐屯軍は他國の權益を保護するに足らないと回答したといはる、これに對しハル國務長官は米國政府の對支政策は變へるものでなく同時に駐屯軍の增員等も考へてゐないと説明した

佛の攻撃不成功

【ベルリン十三日同盟】獨軍司令部發表＝強力な佛偵察部隊は十三日午前プリマガン西南十一キロのリーダーシートの兩側にある丘陵地點を奪取せんと企圖し攻撃し來つたが、いづれも不成功に終つた、右戰鬪で我が軍は佛軍將校一名、兵卒四名を捕虜にした、一方ザールブリュッケン附近では十二日夜から稍活潑な砲撃戰が行はれた

國共軍衝突 甘粛省で

【東京十四日同盟】山西省內支那軍の西北除移動に關し甘粛省より當地に達した情報によると山西省東部に駐屯してゐた第十八集團軍は彭德懷に率ゐられて陝西省に續々と移駐を開始することとなつたので、これが爲共産軍の蘭州駐屯部隊と中央軍朱紹良部隊とは甘粛省東部で遂に衝突し砲火を交へるに至り激戰ののち漸く鎮靜したといはれるが、この事件解決に際し共産軍は重慶政府に對し

一、第八路軍の軍費增額

二、陝西、甘粛、寧夏の四省における國共兩黨の二重行政組織の廢止

三、第八路軍の甘粛省入りを容認すること

の三箇目を強硬に要求したといはれる

山西北部の掃蕩戰果

【大同十四日同盟】山西北部における敵蠢動の徹底的掃蕩を期して我が〇〇部隊は山本部隊を主力とし寧郎部隊方面に掃滅工作を續けつつあつたが十月中の綜合戰果は左の如くである

交戰回數二四七、敵遺棄死體三六〇〇、敵兵力四、三六〇、鹵獲品多數

國民黨入黨宣誓式に巨彈 傅作義部から

【〇〇基地二十四日同盟】陸の荒鷲山口部隊の精鋭は十二日午前十時西北東部騎兵第七師門炳岳の部所屬村庄を訪問し、折柄傅作義部田部隊のもとに門炳岳軍將校の國民黨入黨宣誓式執行中の式場に巨彈の雨を降らせ、潰走の敵を急追下猛爆地上掃射に徹底的大損害を與へ再起不能に陷らしめた

國共武力衝突か

中央軍しきりに移動

【香港十四日同盟】確なる筋の消息によれば湖南省沿線に駐屯してゐた中央軍第八師長陶峙岳は十一日西安蘭州公路經由蘭州に到着し甘粛省政府主席朱紹良の指揮下に入ることとなつた、一方ひなやつてゐた中央軍の最精鋭部隊といはれる胡宗南麾下の第一師第三第六十一第九十七各師も亦西安蘭州公路に沿うて西方に移動を開始し鳳翔、天水、隴西、臨洮を結ぶいはゆる赤色ルートの各重要地點を確保しつゝあり、目下數百台のトラックが寶鷄、蘭州間を往復してゐる、ために共産軍と中央軍の雙方の緊張は益々嚴しくされつゝあり、之は悪化の一途を辿りつゝある國共關係の現狀に鑑み國共兩軍の武力衝突の近き將來に於て起る場合を懸念し中央側としてこれが準備を進めつゝあるものとして注目される

開封東北 東明を占領 敵の進出企圖を粉碎

【北京十四日同盟】開封東北地區黄河鐵道地區東明を中心とする敵軍の掃蕩を期する石川部隊は、十日午後東明北方四粁五里莊附近の堅固な陣地に據つて抵抗する共產軍約一千に對し壯烈な夜襲を敢行、敵に徹底的打擊を與へたが、これに呼應して西南方より東明に迫る挺進部隊は十一日朝東明西南十六粁において敵を擊破、更に東明西南十二粁に據る五百の敵を一蹴して同日午後一時東明城を占領、部隊は相前後して東明城を占領し開封、蘭封に對する敵の進出企圖を未然に破碎した

藤田指揮官 英米艦隊訪問

【上海十四日同盟】上海方面陸軍指揮官藤田進中將は十四日午前十一時アメリカ旗艦オーガスタ號に司令長官ハート大將を正式に訪問陸軍指揮官の挨拶をなした、又同時刻イギリス支那艦隊司令官ホルト少將及びアメリカ揚子江艦隊司令官デアラ大佐に對し藤田中將の代理として幕僚を派遣それぞれ新任の挨拶をなした

一兵に至るまでも 御眼をとどめ給ふ

支那事變行賞職歿 七萬六千四百四十三名

【東京電話】支那事變論功行賞は今回で既に十八回であるが畏くも天皇陛下には行賞の都度御裁可の書類中一兵に至るまで一々御眼をとどめさせ給ひその戰功に對しては厚く叡慮を垂れたまふ、この度までにこの光榮に浴したものは陸軍十六回、海軍十回で總數七萬六千四百四十三名に達した、滿洲事件以來、北支、上海、南京、武漢三鎭、廣東、南昌などノモンハンを除く主なる戰鬪關係は既に大部分に亙つて一應行賞されたが、賞勳局總裁下條康麿氏は殘されたノモンハン戰鬪における勇士の行賞並に殊勳調查のため大川理事官、土門屬など職員を陸軍省恩賞課の小野中佐と同行十五日午後三時東京驛發滿洲から飛行機で新京に赴き約一週間に亙つてそれぞれ第一線を視察十二月二日歸京の豫定である、なほ賞勳局では今次行賞開始以來職員を增員し既に平時の五十名の三倍百五十名に增加されたが既に增加した行賞事務の激增に努めてゐるが、更にゆくゆくは生存戰功者の行賞に入るため更に六百名程度に增員の必要が生ずる見込みで同局では既にその計畫を考慮中である

顯忠府御造設

忠烈を永く御記念 きのふ豫算委員會で決定

【東京電話】畏き邊りでは今次事變に輝々たる戰果を輝かしつつある無敵皇軍の忠烈を永く宮中に御記念あらせられ給ふ御趣旨の下に新御府の御造營を計畫申上げてゐたが、右御造營豫算は十三、四の兩日に亘つて審議された

宮內省 豫算委員會にて決定を見たので、近く御裁可を仰いでいよいよ明春から二ヶ年計畫で宮城內吹上御苑內に新營されることとなつた、御府は御一代一御府と定めさせられたので、新御府であるさきの建安府に事變の記念品を收めさせられてゐる建安府の一部として御造營の形式であるが、今事變の重大性に鑑みさせられてその計畫は殆ど一御府に相當するものとせられる由にて御府は木造二階建となる模樣である、昭和十六年完成の上は今次事變に名譽の戰死將兵の寫眞はこゝに掲げられ、或は寫眞帳として收めさせられる他、事變に活躍した各種兵器、戰勝を偲ぶ勇士の遺品等を陳列せられ長く保存せられ、これまで天覽に供された戰利品を眠り永く記念し保存せられる筈で戰死將兵の寫眞は既に宮內省から陸海軍その他關係當局に手配蒐集中であるが

英靈の 光榮は勿論、遺族の榮譽は代々に厚く次第である

なほ十四日豫算委員會の審議を經つた昭和十五年度宮內省豫算は右顯忠府の御造營の他、宮內省の病院新設費、體育施設費等の他に臨時費が編入された他、經費膨脹され、一般物價騰貴の爲豫算增額のやむを得ない事情の下にあるにも拘らず、第一線將兵の不自由や辛苦を偲ばせられ或は銃後民草の勞苦を思召されてか、御日常の供御の如きは一厘の增額をも許され給はず、豫算委員は從來も年々御節約あらせられたのに明年は更に一層の御緊縮の結果とならせ給ふのを拜察して深く恐懼申上げてゐる

畑陸相參內

【東京電話】畑陸相は十四日午後三時二十分宮中に參內 天皇陛下に拜謁仰付けられ所管事項に關し委曲奏上、種々御下問に奉答して同四時五十分御前を退下した

梅津司令官 きのふ入京

【東京電話】關東軍司令官梅津美治郎中將は軍狀奏上並に中央部との事務打合せのため十四日午後三時二十五分東京驛着、驛頭には竹田宮御使を初め奉り軍事參議官宇佐美中將、澤田參謀次長、阿南陸軍次官、中村兵務局長など各將星、原滿洲事務局次長、滿洲國大使館員など多數出迎へた、同中將は十五日午前十時宮中に參內 天皇陛下に拜謁仰付けられ關東軍の軍狀を奏上した後四、五日間滯京して陸軍中央首腦部と會見、事務の打合せを遂げ、更に阿部首相、野村外相などとも會見して今後の日ソ關係の根本方策、諸懸案解決などについて重要協議を遂げる筈である

輝く殊勲甲三十六名

支那事變行賞第十六回發表

【東京電話】聖戰第三年の十月十五日靖國神社の臨時大祭に際し畏くも二千四百九十七柱に對し畏くも論功行賞の御沙汰あらせられ本日發表せられた、今般恩賞の光榮に浴したのは中支那及び南支那に於ける戰（戰傷）死者が大部でこれに內地病死者の一部が加へられてゐる、戰（戰傷）死者の期間の範圍は 昭和十二年七月十二日より同十四年八月十二日に及んでゐる、殊勲甲の優賞者は山田喜藏、飯塚國五郎兩少將を初めとし合せて三十六名である

殊勲甲

◇大別山系突破作戰に殊戰せる勇將

功三旭中綬　少將　山田喜藏（佐賀縣）

徐州會戰などに偉勳を樹て大別山突破作戰には前進先遣隊となり、沙窩附近の要點を占領して優勢なる敵と對戰すること半月餘、兵團來着と共に更に陣地を力攻して目的作戰遂行に貢献すること大なるものがあつた

◇廬山山麓秀峰寺に散華せる勇將

功三旭中綬　少將　飯塚國五郎（東京市）

上海戰線羅店鎭クリークの渡河戰に曹宅の線と戰つた飯塚部隊長の後を受けその後上海附近の戰鬪、杭州灣敵前上陸、徐州作戰などに偉功を樹て昭和十三年八月末廬山山麓星子西方附近の攻略戰に參加し一文字山及飛山の堅陣を拔き更に秀峰寺に進出してなほも攻撃を續行中九月三日壯烈なる戰死を遂げるに至つた

部隊長として北支那附近の戰鬪

◇上海其の他に偉勳を累ね

功六旭八

歩兵伍長　西澤寬一（長野縣）

◇匪戰偉功を累ぬ　功四旭六　歩兵大尉　八山正彦（岐阜縣）

◇匪戰の功を累ね襄東會戰の花と散る　功五　歩兵曹長　長井哲夫（岐阜縣）

功五旭七　同　塚原繁市（同）

功六旭七

歩兵伍長　高橋金作（同）

同　伊佐治本四郎（同）

◇騎兵部隊の花　功五旭七　騎兵曹長　金井道郎（同）

◇分隊長及小隊長代理として善戰す　功五旭七　歩兵曹長　歌野政行（熊本縣）

◇斥候長危險を冒して度々その任を全うす　功六旭七　歩兵伍長　永松三藏（同）

◇機關銃射手として最高度の能力を發揮す　功六旭八　歩兵伍長　緒方登喜男（同）

◇適切なる指揮をもつて屢々友軍突撃の動機を作る　功五旭六

歩兵少尉　佐藤誠一（大分縣）

◇奇略奨勵よく効を奏す　功五旭六　歩兵少尉　中村要

◇南部及顏面の負傷に屈せず毅然を以つて部下を指揮す　功四旭六　歩兵大尉　村岡徹（宮崎縣）

◇偉勳を重ねて散華す　功五旭七　歩兵曹長　山川一男

田谷之治（石川縣）

◇機關銃火を發揚して偉勳を樹つ　功五旭七　歩兵曹長　吉田米藏（富山縣）

◇奇襲白兵戰を奪取し大隊主力の戰鬪を有利ならしむ　功六旭七　歩兵伍長　山本久吉（同）

◇奮勇兵の範たり

功六旭八　歩兵伍長　房前要（大分縣）

◇勇敢率先敵陣に突入す　功六旭八　歩兵伍長　加來博

◇張古山頂に散華す　功五旭六　歩兵少尉　大津勇男（同）

◇偉勳を重ねて散華す　功六旭八　歩兵伍長　河野喬木（同）

◇突擊中隊長として南京城西南角を占領す　功四旭四　歩兵少佐　肥後盛秀（鹿兒島縣）

◇單身敵自動火器を撲滅し又斥候長として偉勳を樹て散華す　功六旭八　歩兵伍長　谷口武男（富山縣）

◇斥候長として偉勳を樹て八角寨の陣地に奮戰して散華す　功六旭七　歩兵伍長　坂井常藏（同）

◇率先突擊を敢行して戰捷の端緒を開く　功六旭七　歩兵伍長　優波文一（福井縣）

◇機關銃中隊長として溜溜寨の堅陣突破に偉勳を樹つ　功四旭五　歩兵大尉　藤原耕一（島根縣）

◇敵陣を突破し連絡及斥候の重任を全うす　功四旭五　同　增田義正（宮崎縣）

◇戰車小隊長として北支中支の山野に偉勳を樹つ　功五旭六　歩兵少尉　堤勝海（福岡縣）

◇大隊長として......を以て宗佛山の堅壘を奪取す　功三旭小綬　歩兵中佐　鈴木敬一郎（京都市）

◇陣頭陣を突破し殊勳を累ぬ　功五旭七　歩兵軍曹　濱田武治（千葉縣）

◇若葉攻略戰の華と散る　功四旭四　歩兵少佐　寺口末太郎（香川縣）

◇匪戰偉勳を遺す　功五旭六　歩兵少尉　黑田慶治郎（山形縣）

◇蓮山に偉功を輝かし若葉攻略戰の華と散る　功五旭七　歩兵曹長　橋本松五郎（群馬縣）

◇南支の空に散る匪戰の勇士　功五旭七　航空兵准尉　篠原猛發（長野縣）

半島關係者

旭八　崔光學（咸北慶興郡盧西面）

同　李聖充（全南麗水郡栗村面）

同　朴龍雲（咸北慶興郡慶興面）

同　金大一（咸北慶興郡安農面古城洞）

同　高發鏞（咸北慶興郡慶興面）

同　池太淸（平北雲山郡玉泉面）

獨汽船二隻擊沈

【ロンドン十三日同盟】イギリス海軍は十三日ドイツ汽船二隻を擊沈した旨發表した

英驅逐艦沈沒

【ロンドン十四日同盟】英國海軍省は十四日驅逐艦一隻がドイツの水雷のため沈沒せる旨左の如く發表した

英驅逐艦一隻はドイツの水雷のため沈沒した、この爲事による死者一名行方不明六名負傷者十九名を出した、生存者七十餘名に過ぎない

獨機の白領偵察頻り

パリ特電【十三日發】佛側ではドイツのベルギーオランダ兩國侵入は暫く延期されるであらうとの見解に傾いてゐる、然しベルギーの北東地方におけるドイツ空軍の偵察は恐らくベルギーへ通ずる最も重要なる道路網を偵察するものではないかと見てゐる

獨軍の侵入延期

白、蘭側稍々落つく

ブラッセル特電【十三日發】當地における最も權威ある筋では、ベルギー政府はベルギー、オランダ兩國の協力によりドイツ軍の侵入を阻止し得ると信じてゐる模樣であるとて左の如く語つた

最近ドイツのベルギーオランダ兩國に對する軍事的壓迫は若干緩和されたので、ベルギーオランダ兩國の當事者はベルギーオランダ兩國の三軍團によりドイツ軍の侵入をよく阻止するに足るものと見られてゐるやうである、目下ベルギーオランダ兩國の當事者がとりつゝある政策にもこの措置に關する協議が行はれてゐる、夫はヒトラー總統が獨蘭國境線に對して攻擊を集注することを意味するかとの記者の質問に對し右の權威筋では左の如く語つた、ドイツの行動は政治的な性質を帶びてゐる、ベルギーでは總ての脅威が減じたとには大いに安心を寄せてゐるが、然し十日乃至十四日の中にドイツ軍の脅威は再び強まるであらう、右に關しベルギー外務省では一時險惡化した情勢がこゝ數日來著しく緩和されたことは事實であるといつてゐる

獨衣服類を統制

【ベルリン十三日同盟】ドイツは長期戰に備へて着々國內の戰時經濟を強化しつゝあるが更に國內の日用品經濟を強化するため十二日新法令を實施し國民に對し衣服類の對當を嚴重にした、この法令は十一月一日に遡つて效力を發するものであるが男子に對しては一ヶ年に洋服一着、シャツ一枚、靴下五足、女子に對しては衣服一着、肌着一着、靴下六足と限定された

獨、英、佛空軍の損害九七機

【ベルリン十三日同盟】ドイツ官邊の發表によれば開戰以來十一月十日迄の英佛兩國空軍の損害總數は合計九十七機に達してゐる、この內譯はフランス空軍六十四機、イギリス空軍十六機である、これに對しドイツ空軍の損害はポーランド戰線における損害を除いて僅か十七機

名は救助に赴いた佛驅逐艦及び哨戒艇により救助英國海峽港灣に上陸した

戰費三百億弗

米が參戰の場合

【ニューヨーク十三日同盟】アメリカ經濟聯盟では十三日ステートメントを發表、歐洲戰爭にアメリカが參戰すればその戰費は年三百億ドルの巨額に上らんとの聲明を發表した、聲明要旨左の如し

もしアメリカが今次大戰に參戰すればアメリカの要する戰費は少くとも年三百億ドルの巨額に上ることとならう、參戰の結果多數の人命を喪失し國民の自由を犧牲に供することとなるは勿論であるが、我々は更に經濟的にも尨大なる犧牲を負擔せねばならぬ、卽ち戰時にはインフレーションと過重な租稅とは恐らく國民生活に重壓を來すこととならう、アメリカが前大戰當時二百四十億ドルの戰費を費したが更にその後の賠償利子並に退軍將兵に對する恩給支拂總額は既に十億ドルに上つてゐる

伊土協定交涉開始

【ローマ十三日同盟】東南歐中立維持に積極的關心を有するイタリーは過般ギリシヤとの間に伊希友好關係を確認する交換公文を發表したが、十三日アンカラより當地に達した情報によればイタリー政府はさらにトルコとの間にも同樣協定締結を目指してをり、伊土兩國政府は近く伊土協定締結の交涉を開始する運びにならうと觀られる

國境會議打合

【モスコー吉岡同盟特派員發】本日會談の中心は近くチタで開かれる國境會議に附議すべき地域問題その他で代表の氏名も正式に相互通告を了した、會議は日滿代表のチタ到着を待つて今月末には開催の運びとなるべく日本側よりは久保田ハルビン總領事、滿洲からは龜山外務政務處長、またソ聯からは參謀長マボグダノフ氏、外蒙からは人民共和國副總理ジャムサロン氏が出席するはずである

事務官五名 增員

十四日の閣議において正式決定を見た總督府官制改正並に職員の增減員關係內容は左の如し

▲總督府官制中改正の件（增員）

一、畜產課事務官一名、屬一名、技手三名

一、防護課事務官一名、屬二名

一、警務課事務官一名

一、衛生課（移入藥品製造及調査）技師一名、屬一名、技手三名

一、米穀課（米穀配給）技師一名、屬一名、技手二名

▲臨時職員設置に關する件

一、稅務課（酒類飲食稅）屬一

一、外事務（上海青島における朝鮮人保護撫育）事務官二、屬二

一、道職員（陸接國境地方警備）警部二、警部補五

一、本府保安課（高等警察事務）技手一

一、道職員（同）警部二、技手三、技手一

なほ職員として北鮮開拓事業及び金剛山探勝施設において技手各一名を決定した

東條中將入城

航空總監東條英機中將は來鮮中のところ十四日午後三時半入城、直ちに總督府に挨拶し二泊の豫定

定例叙勳（十三日）（總督府關係分）

本府判事、從四位勳四等　長谷部光雄

咸南知事同　世川三郎

叙勳三等授瑞寶章（各通）

殖物檢査所技師、正五位勳五等　山本源己

鐵道局技師同　前原

大學教授同　松岡修太郎

叙勳四等授瑞寶章（各通）

元本府技師、從四位勳五等　宇治川涉

叙勳四等授瑞寶章、以下百二名

人

◇高橋留之進氏（黃川警察署長）十四日新任挨拶に來社

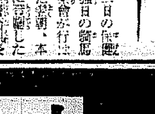

十二日の保護增強日の騎馬遊戲會が行はれた際、本府に詰掛けた伊藤警務課長の歩き方がどうも正常でない、正常でないばかりか大へんなビッコなので、さては前日の乘馬會で晴やかに落馬したんではと問ひに及ぶと、「君、決して落馬したのではないんだよ」と念を押して説明するところによると、前夜、自宅の廊下を歩いてゐたら、廊下のドアが開いてゐたとみえ、開いたドアの先きまで歩き過ぎてトタンに壁先に顚落、右足を捻挫、全治まで二週間とは御同情の外ない【寫眞＝伊藤警務課長】

ミクローゼ
酵母劑の上を行く 綜合ピルツ劑完成
食慾が出る！ 榮養がつく！ 便秘を忘れる！
製剤過程で死滅し易い酵母の代りに生存力の極めて強靭な「日本固有の有効菌」を主剤とした新胃腸強壯剤です。十八年研究の結晶です。
一ヶ月分三六〇錠　一圓五〇錢
東京 星製藥株式會社

愛兒の家庭教師・母の指導參考書
正しい考へ方・解き方
新算術學習書
尋五 下卷
東京高等師範學校訓導 高木佐加枝先生著
▲教科書問題全部の正しい考へ方、解き方、模範解答あり
▲實力養成の練習問題 三、〇〇〇題あり
全國各地小學校より算術の副教科書として大量注文あり 家庭の指導用、教師の參考書としても好評！
再版出來！只今發賣中
（菊版三六〇頁 定價金六十錢）
雜誌及教科書販賣店並に各地百貨店にあり。品切れの節は直接本社へ御注文下さい。
東京神田一ッ橋 小學館 發行（振替東京四五一〇七）

お子樣の算術の成績は如何ですか
中等學校受驗全廢が決定！といつて勉強を忽にしてはならない。これからは平素の實力養成が一層大切となりました。特に算術の成績向上はお子樣の將來に影響する所が大きい。
本書は算術の實力養成を主眼として著述されたもので、豫習復習に最適の學習書です。

小學館の學年別
學習雜誌
十二月號昨日發賣
最寄りの書店にて實物御檢討下さい
趣味と學習を兼ねた副教科書
お子樣の教育は優れた讀物に俟つ事が多い。本誌は年齡學年に應じ、樂しく讀みながら勉强が出來るやう企圖編輯されてあります。
編輯の心構
一、年齡・學年にピッタリ適合するやうに學年別となし
二、高師教官執筆の勉强室は學校の進度に即し
三、學科記事と興味讀物とを巧みに配合融和す
四、科學的方面は各專門家を動員し記事の正確と新鮮を圖り
五、健全なる「知・德・體・情・善・美」の涵養に力點を置く
幼稚園 定價五十錢
小學一年生 定價四十錢
小學二年生 定價四十錢
小學三年生 定價四十五錢
小學四年生 定價五十錢
小學五年生 定價五十五錢
小學六年生 定價五十五錢
幼年知識 定價四十錢
東京・神田 小學館 發行（振替東京四五一〇七）

鮮鶴

社説　英の駐屯軍引揚げ
極東政策の轉換信じ難し

谷・クレーギ間に行はれてゐる日英交渉は、前回の東京會談に比し極めて緩慢の歩に進められてゐるためか、一般の關心も頗る淡だしく冷却を感じてゐる。

これは前の東京會談におけるイギリス側の態度が、原則問題では、我方と一致したが、具體的問題の折衝において逃げを打つといふ風な、誠意のないものであつただけに、今次の交渉に對して我國上下が實質を認め、或は熱を有ち得ないのであらうが、これは已むを得ぬことである。

◇

然し最近のイギリス側駐屯五隊の北支よりの引揚げ、殊に今回更に北支駐屯軍の大部分の撤退決定が外電が傳ふる如く、かねて日英國交を主張し來つたといはれるクレーギー外務次官の『イギリスはその極東に於ける活動を通商貿易の分野にのみ制限して、東洋に於ける日本の勢威はこれを認むべきである……』といふ意見の所説であるとなす見解が眞であるとすれば、それはイギリス極東政策の一大轉換を示すものとして、支那問題に關する今次日英交渉には或は豫期せざるところの一新生面が開かれるのではないかとの希望が立てられるのである。

◇

然しこれは樂觀すべからざる態度であるといふのは假に傳へられる如き事態が現實となつて表はされたとしても、それ等一、二の事實を以つて直ちにイギリス政府の極東政策の百八十度轉換を信ずるは甚だ早計といはねばならぬからである。

ただイギリス政府の右の如き決定に續いてフランス側が北支駐屯兵の一部引揚を通告し來つたことを併せ今後の日英關係調整に多少なりとも資するところがあるであらうといふことと、今一つは事變處理上これ等所謂四國の無益の摩擦を生ずる機會がそれだけ減少するであらうといふことだけは豫外の收穫として期待出來るであらうが、その反面英國の極東政策轉換に代るものとして、アメリカがその代辯者として何等かの意思表示を爲すにあらざるかを警戒することがより肝要である。英國の行動の裏には必らず米國があること、この點を觀察して、我に對する外交の寄手を盛見窺するところに對英米外交の眞諦が存することを知らねばならぬ。

◇

古來國際間の諸問題が談合によつて合理的な解決を遂げた例は殆ど無いのであつて、今次の英・佛の措置もまた我國が東亞の新事態に對する認識を是正した結果に基づくものと解するよりも、むしろ歐洲の新情勢に處する必要上已むなくとられた措置と解する方が當を得たものといふべきで、兩國側に幸ひに已むを得ずも、東亞の新事態よりこれを厳然たる實在として認識せざるを得ずとなす決意と、實明さへあつたならば、少くともそれは支那に於ける具體的問題處理上に於て要求さるべきで、それこそ我が方が期待するところであらねばならぬ。

◇

從つて我が方としては英佛に對し無益な摩擦を避けるの意味に於て、兩國との平和的折衝に一應の期待を持つと雖も、しかも今日の歐洲戰爭の複雜性とそれの東亞問題との關聯を看過するならば、兩國との折衝上の我が方の態度は、歐洲動亂勃發以前にも增して一層と嚴格なることが必要とされるのであつて、所謂細心にしてしかも大膽の外交は、かゝる時に要望されるのである。

米穀統制關係違反
斷乎取締りに乘り出す
政府、司法警察官を督勵着手

【東京電話】京城法相は十四日の閣議において米の取引に對しては嚴重取締を加へる旨聲明、今後司法警察官を督勵して嚴重なる檢擧を行ふこととなつたが、米穀關係の取締條項は左の如くである

▲水稻粳玄米の最高販賣價格違反（十一月六日農林商工告示第八號違反）
本違反は米穀配給統制法第四條第一項違反（罰金一千圓以下）に該當するが、その後に於て國家總動員法第十九條に基き價格等統制令が公布されてゐるから刑法第五十四條の一所爲、數法の條項に從ひ重きに亙つて國家總動員法により處斷する、即ち本件は價格等統制令第六條の違反である、これは總動員法第三十三條に該當するから懲役三年以下又は罰金五千圓以下（兩刑を併科することを得る）に處せられる

▲水稻粳白米の最高販賣價格違反（十一月六日農林商工告示第九號）
本違反も前項同樣の趣旨に該當するが總動員法第三十三條を適用して取締る

▲白米の小賣價格違反（十一月六日商工省告示第三百十四號違反）
本違反は前記たる價格等統制令第六條違反であり、從つて第三項の違反と同樣總動員法第三十三條を適用處斷する

▲強制買上出荷命令違反（十一月六日農林省令第六十二號違反）
本令の第一條の強制買上違反と第二條出荷命令違反に對しては共に米穀配給統制法第四條第一項の違反であり同法第四十一條の規定に從つて一千圓以下の罰金に處せられる、又本令第三條の臨檢違反は米穀統制法第十五條を適用五百圓以下の罰金刑を科す

なほこのほか近く小作料の統制令と七分搗米に關する規定が公布される筈であるから前者は總動員法第十九條、後者は同法第三十三條の適用で處斷される譯である

闇取引取締り　閣議で強調

【東京電話】政府は米穀その他一般物資の闇取引の嚴罰に踏みこれが嚴重に取締るべしとの方針を以て既に內務、司法、商工、農林等關係各省に於てそれぞれ斷行してゐるが、十四日の閣議席上商工相より十三日の農林、商工兩省物價關係の物價統制協力會議において米その他物資買賣の闇取引を嚴重に取締るべしとの意見が強調された旨報告、警察の方針を說明し引き續き各關係閣僚間に意見の交換を遂げ闇取引の取締を徹底しその根絕を期することとなつた

人絹糸の割當削減
半島機業一割操短強化

石炭及電力の不足によつて內地におけるスフ・人絹絲の生産は逐月減退を餘儀なくされこれに伴ひ必然的に朝鮮向人絹絲の割當も漸次少しく削減しつゝあるが十三日商工省纖維局配給調整協會の結果十一月分朝鮮向人絹絲割當は前月より更に七萬一千ポンド削減の廿八萬ポンドと決定、從來四割程度の操短を行つてゐた鮮內機業は右決定により更に一割程度の操短強化を受けることゝなり成行を頗る注視されてゐる

即ち鮮內に於ける人絹絲需要は月約八十萬ポンドと目されてゐるが人絹系生産者なきため全部移入に仰いでゐる、而してこれに對する配給割當は九月の四十一萬八千ポンドを最高に十月は卅五萬ポンドと平均需要の四五％を賄ふに過ぎない

而してこれら人絹絲不足の對策としては朝鮮人絹織物工業組合においては內地指定系を利用する第三國向織品の生産振興と絹との交織を奬勵しつゝあるが絹紡織其他の理由から十分でなく中小工場を中心に前途に對する不安は深化しつゝある

商議工業部會

京城商工會議所では十四日午後二時から工業部會を開き都市計畫令改正に當り工場の改築增築に關する規制緩和等々につき種々協議した

肥料增産資材　朝鮮に集中

肥料の配給及び增産に關しては內地側の意向を了し、配給に際では朝鮮側が內地に讓り出來るだけ移出することになつたが、代りに增産では內地側が讓り明年の增産資材は朝鮮に集中することになつた

硫安の增産の如きは電解法にしても石炭法にしても朝鮮に重點を置き、資材をこれに集注すれば明年中には若干の增産は可能であり、十六年中には滿足に增産出來る、內地の電解法に使用する電解設備で地方不足のため使用出來ぬものが朝鮮に移せる譯で國內に增産は促進される譯である

雜穀の價格公定

食糧對策の一として總督府では雜穀の價格公定の方針を內定したがその公定基準につき研究中のところ全鮮の一人當り平均消費量一年一石以上のものを公定基準とすることになり大麥・裸麥・粟・大豆を目標に公定することに內定した模樣である

而して公定價格については目下研究中でどの程度に落着くか不明であるが粟は過去に於ける玄米との價格比率により大體玄米を百とした場合粟は七十パーセント、大麥は三十二パーセント位の價格を妥當とするので、この程度の價格比率によつて公定するものと見られる

粟に就てはこの比率によれば玄米四十圓に對し粟二十八圓見當となるので、之に滿洲粟輸入配給會社よりの買渡價格をも睨み合せ、結局三十圓までの範圍に於て決められるものと見られる

武力戰の一步前！
バルカンの外交戰激化

一面實力戰の緩慢な展開、一面外交戰の虛々實々の交鋒、これが今次歐洲動亂の新しい樣相であるとされてゐるが、今回の英佛土相互援助條約の成立は九月開戰以來の外交戰の中でも特に重要な、特に問題を孕んだものとして局面に新展開を與へんとしてゐる

即ち、東南歐バルカンこそは英佛とドイツのみならず、その背後にある我國と多大の關係を有してゐる二大中立國ソ聯とイタリーの向ふ歐洲動亂今後の動向を決定すべき主大列強の勢力關係が最も微妙な關係で交錯してゐるところであり、トルコこそはその戰略的地位に於て唯一の鍵を握つてゐるからである

されば こそ、トルコを繞る列強の外交戰は今春以來英佛側によつて展開されて來て居り開戰以來今回の英佛土條約の成立に至る經過もより一層白熱化されたその經緯に過ぎない、而して樞軸な列強の鍵則の間を繞つて最も基本的な鍵はトルコを通ずる英佛の對獨包圍陣形成といふ方式であり、今回の相互援助條約締結はその成功を意味するものと見なければならない

英佛は去る四月ポーランドに對する援助條約に次いでルーマニヤ、ギリシヤに援助を約してゐるが、特にルーマニヤに對する軍事援助は事實上に於てはトルコが英佛側に味方してダーダネルス、ボスフオラス兩海峽を英佛に

開放 して與へるか否かに懸つてゐたのである、今回の新條約は海峽問題自身には明瞭な規定を與へてはゐないが、第三條に於て『英佛がギリシヤ乃至ルーマニヤの爲に戰爭狀態に入りたる場合はトルコは英佛兩國と有效的に協力しこれに出來得る限りの援助を與ふべし』と約してゐる點は暗にかゝる場合のダーダネルス海峽開放を約してゐるものと解され、英佛側がドイツのダニユーブ、バルカンへの南進に豫め防壁を築いたものである、このことは今回の三國相互援助條約に際しては最も明瞭な事實であつて說明を要しない筈ではあるが、これこそは許難せる側の中を行く基本線であるが故に敢へて冒頭に統論を持出したのである

では 次に今回の英佛土三國相互援助條約とソ聯との關係はどうか、トルコ外相サラジョグルー氏は去る九月廿五日以來モスコーにあつてソ聯當局と折衝し一時はソ聯はトルコを威嚇してダーダネルス海峽の除鎖を約せしめたとさへ傳へられてゐたが、その實はトルコの背後には常に英佛側が必死の畫策を行つてゐたもので、英佛側では今春以來の英佛土親密關係はトルコとソ聯との親密を排除して矛盾するものではなく、寧ろ英佛はトルコを通じてソ聯に接近せんとしてゐるものであるとしてトルコを驅使して自己の陣營に誘致せんとする戰法に出た

トル コ自身は又努力自衞上に立つて飽くまでも自己の獨立保全に有利な條件を作らんと英佛を繞んで容易にソ聯に屈せず、遂に二旬餘の交渉を打切つたのであつた、モスコー交渉の打切りと同時にトルコが英佛と相互援助條約を結んだことはソ聯に對しては些か肩すかしの感がないではないが恐らくはソ聯はサラジョグルー外相をオデッサより送艦を以てイスタンブールに送り屆け最上の禮を盡して居り、トルコは又同條約がソ聯を何等阻害するものでない點を強調してゐる、ソ聯は二個月に亙つてトルコを相手として英佛と

對立 か協調かといふ態度決定を迫られたものと見られるしかもこの間ドイツは必死にソ聯を牽制して英佛側のトルコ抱込みに妨害工作を講じた形跡がある。そこでソ聯は英佛側の陣營をみてとりそのトルコを仲介とする親ソ協調策をしつぺ返しにして問題を一時打切り、一方ドイツに對しては新協定の批准といふ示威を以てやつと外交自信のバランスを保たしめんとしたものゝやうである、從つて今回の英佛土三國條約の締結はソ聯の對獨乃至對英佛態度を一段と明瞭にするといふ副産物を生んだ

即ち ソ聯の對獨援助は去る九月廿九日の獨ソ共同宣言に於ては英佛側が飽までも戰爭を繼續せんとする場合は獨ソ兩國は共同對策に出るとまで聲明してゐたがそれは今になつて見れば獨ソの外交的威嚇以上には出でなかつたことが明かとなつた、この意味に於て又ソ聯が消極的なバルチック諸國進駐を繰り返しても戰爭は飽くまでも避けんとしてゐることが判る

更に 今回の條約成立で當りイタリーの執つた態度は極めて注目すべきである、若しこれが英佛軍事同盟當時に成立してゐたとしたらイタリーは右條約は明かに獨伊の南歐侵略といふ共同の政策に向けられてゐるものとしてドイツと共に起つて反對の火蓋を切つたに違ひないのであるが、今回はどちらかといへば右條約がドイツのバルカン制壓を阻止するのを歡迎してゐるかの如く、少くとも嚴正中立の立場から問題を看た他所ごとに取扱つてゐるのはイタリーの中立なるものが獨伊樞軸外交とは全く絶縁されたものであることを立證してをり、イタリーが獨自の立場に立つてバルカン擁護の意圖を有することを明かにしたものである

ともあれ今回の相互援助條約の成立によつてバルカン中立ブロック形成運動は新しい段階に進み東南歐に對する列強の爭奪は武力戰の一步手前でこゝ當分足踏みを續けることとなるであらう

外國人の入國等取締り
府令實施　警務局當局談發表

外國人の入國、滯在及び退去に關する總督府令は十五日より實施されるが、右の施行を前にして警務局ではこれが概要につき十四日左の當局談を發表した

一、朝鮮に三十日以上滯在せんとする外國人は朝鮮に渡來した日より十日以內に所定の樣式によりその滯在地所轄道知事に滯鮮許可願を提出（所轄警察署經由）し許可を受くることを要するのであるが、本令施行當日既に朝鮮に滯在中の者にして今後引續き三十日以上滯在せんとする者は本令施行の日（十一月十五日）より十日以內に右の手續を履行せねばならぬ

二、朝鮮に六十日以上滯在せんとするものは朝鮮に渡來した日より五十日以內に所定の樣式に依り滯在地の所轄警察署長宛居住屆を提出せねばならぬ、而して本令施行當日既に朝鮮に滯在中の者で今後引續き六十日以上朝鮮に滯在せんとする者は本令施行の日より五十日以內に右の手續をなすことを要する

三、前記一、二の手續は各個個のものであるから現在滯鮮中の者で今後引續き六十日以上滯鮮豫定の者に限り一の滯鮮許可願と二の居住屆を同時になすことが手續上相互に便利である

四、滯鮮許可願及居住屆は同一家族に限り連名にて差支ないが滯鮮許可申請者にはその許可を受けるものが許可手數料を要する外國民である場合には十五歲以上の者は各人別に所定の額（十圓）を納付するを要し、又居住屆の場合に在りてはその屆出に必要な寫眞は一人毎に必ず二葉宛添付することを要する

五、滯鮮許可願居住屆に必要な用紙は各警察署に準備してあり無料で交付を受けることが出來る

六、以上の各手續は朝鮮に駐在する各國の總領事及領事館員並にその家族に對しては免除せられる

又、滿洲國人及中華民國人で指定居留地以外に居住する勞働者に對しては本令の適用がないので手續等が必要であるが、その他の者は總て前記の手續を要するが、若しこれを怠つた場合には五十圓以下の罰金又は拘留若くは科料に處せられるのみならず無許可で滯鮮する者は退去處分に附せられることがあるから手續上不案內の點は所轄警察署、滯在警察署等に照會せの上遺漏なきやう特に注意が必要である

敵を監視する西部戰線の佛軍陣地最前線

預金利下げ實現

朝鮮內の預金利下げは金利水準化の徹底を強化してきた鮮內の金融機關により年明けと共に實現必至となつてきたが、今次の利下げは次の如き特色を有つものとみこまれてゐる、即ち

一、現在乙銀利率と甲銀の利差は三分六厘と四分一厘となつてをりこの開五分を開き內地のペースと比較するも甲銀は三分開きだが乙銀は六分を開いてゐる

二、乙銀のこの利開きは過去の鮮內事銀の發展時代の遺物でありこれは內地甲乙銀間の二厘開きは困難としても、二厘程度で妥當なものとみられる

三、この關係より豫想される利下げは甲銀一厘乃至二厘だが乙銀三厘乃至四厘の引下げとなる豫定である

糸物商組合協定値申請

府內紹介通 京城系物商[illegible]

更生水利好調

更生水組の本年度收納成績は良好である

[illegible]においては殆んど水害打擊を受けるものは殆んど大なるところにあり、本年の旱魃では貯水池の方の水不足が多く被害の狀況であつたに反し、この揚水のものは頗る惠まれ、更生水組の三十五組合合計では前年の收納率と殆んど大差ないといふ有樣である

ソ聯情報

英國財政を論ず

近着イズヴェスチヤ紙は、歐洲戰と獨ブロックの財政に關して左の如きボロレボフ教授の論文を掲げ、最近における英貨の下落は英國政府の不健實なる政策によるものであるとしてゐる

英貨下落を招來せる英國財政の狀態は結局次の點にある、即ち歐洲における戰費負擔が未だ大規模に開始されざる時に英國が既に莫大なる戰費を消費したことである、この英貨の下落と一部は制限してゐるが然しこの通貨の運動がなくても英國の財政的地位は既に低下し始めてゐるのだ、英國各紙が獨ブロックの困難をヒタかくしにかくさうと企圖してゐるが、遲かれ早かれ英國財政は破綻に瀕する大なる危險である、歐洲戰を長期戰とする國際的財政條件の惡化は明瞭である、疑ひもなく英國にとり不利なものとなるであらう

新設石炭石油人委

既報、去る十月三十日附をもつてソ聯燃料工業人民委員部は石炭工業人民委員部と石油工業人民委員部の二人民委員部に分離された

一、石炭工業人民委員部は石炭工業企業、ナイルシエル工業諸企業、石炭地下ガス化企業、炭礦機械製作工場

一、石油工業人民委員部は石油工業諸企業、人造液體燃料企業、[illegible]

[illegible]諸企業は[illegible]人民委員部に移管されるとになつた

行政區劃の改變

ソ聯最高會議幹部會は、去る十月十四日附をもつて、カザック共和國最高會議幹部會の提出せるセミパラチンスク、アクモリンスク、チャムブウル三州新設に關する提案を確認したが各州の中心都市は夫々同名の市とし、東カザフスタン州の中心都市はセミパラチンスクよりウスチ・カメノゴルスクに變更された

而して右三州新設に關聯して、各州規劃の簡單が開始され、カザック共和國最高會議幹部會では各州の組織委員會を組織、又同共和國共産黨中央委員會は各州に夫々組織局を新設した

對蔣援助依然繼續

重慶より歸來せる某外人の談によれば、ソ聯の對蔣援助は依然繼續されてをり、現在ソ聯から飛行機の空輸されて來てゐるものゝ數は不明であるが、相當數に達してゐることは、ソ聯人飛行士等の數から見ても明瞭である、蘭州方面にもソ聯飛行士パイロット、エンヂニヤ等が二百名程あて、支那空軍の指導、再建に當つてゐる

皮革仲買人指定

京畿道では豫てより皮革の統制を強化すべく種々研究中であつたが十五日附告示を以て仲買人として府內京城町李昌九氏外十七名を指定した

夕刊後の市況

◇…滿取買物出來値
日本マグネ新二四圓五 [illegible]

◇…債券先物限月物
寶限一八三圓五 先限一八〇八

放射線

【新潟】…出征勇士を送る時々まめでやうにゝと觀音さまに供へた甘酒を分ち、合ふ小さいさん、兵隊ちさんと呼ばれてゐるのが西蒲村の並子萬治翁（八二）

【群馬】…馬田村田中林太郎さん方コークシヤー種の豚クブウちやんが一ぺんに牝牡あはせて十八匹の仔豚を生んだ、豚がなこと

【神奈川】…廢物婦人會の肝煎りで神奈川縣會議事堂で不用品交換しませう會（十一日）押しかける掛出しもの夫人達

【福井】…景氣つゞきのため、俄成金人も出るといふ騷ぎ 一町步に疎る早稻の刈株から出た二度目の芽がぐんぐん伸びて立派に二度目の穗がみのりました富田村の水田異變

【岡山】…盛く自動の行はれてゐる岡山だが岡山の縣父兄が人出十五萬といふ凄い景氣、お百姓さんが八割を占めた

【福岡】…綜合通關計畫が實施したとは、門司、小倉、下關の三市を合併して在九州七大都市合併の前提としなければならぬ（門司商議所光實副頭）

【佐賀】…維新英傑江藤新平の鄕里に生誕記念碑建立を目論んである

【大分】…別府で開かれた湯の市々民の景氣は昨年と大差ない

【宮崎】…鮎の名所、延岡の大瀨川へ鮎の稚魚五百萬を放流する

【鹿兒島】…櫻島村黑神部落では雷の被害が多い、櫻島の噴火で降灰中は磁氣を含んでゐるのが原因

【臺灣】…金光教、米倉實施以後の新設聚落のため十二月初旬二週間の豫定で臺灣へ

工事入札メモ

【豫告】

◇平安南道 一、大同郡貧間山面地內通江改修第二期工事（特命）山田組（明日）十一月十五日

◇平壤鐵道事務所 一、安貸時中間驛新設（指名）平南組、橋本組 近日中

◇新義州鐵道事務所 一、光州自動車庫電灯增設その他（指名）辻明組、松浦榮作 一、寶城共同宿舍增及光州六等官舍電灯新設その他（指名）辻明組、松浦榮作、右二件近日中

◇京城鐵道事務所 一、水色、陵谷間京部八粁九附近一〇粁三附近便線用貨物倉設その他 一、定州驛灰坑新設その他（明日）近々中入札

◇咸鏡鐵道事務所 一、青洲俊坪驛員詰所給水栓新設近日中入札

◇平壤鐵道事務所 一、物開、所峰間京部一四六粁五附近本線軌道敷設その他

◇釜山鐵道事務所 一、釜山第一機關區上家內第一國信號引込線一部を連絡小荷物室に改築その他、右二件近日中入札

◇京城府 一、磨駐里水源地公舍その他新營（指名）三宅組、村上組第一部、矢部興次平 一、財務部長官舍通突改善工事（指名）木村榮、松岡太一（明日）右二件十一月十七日入札

◇京城鐵道事務所 一、漢店六等官舍を紹町六等官舍に移轉模樣替其他（指名）二井組、木原組、日東組（明日）十一月十七日入札 一、仁川驛身官舍外同種增設其他（指名）三和電氣、山田組、桑本部、大阪電機 一、雄川驛給水ポンプ用配電線新設其他（指名）愛權社、島田登建、村中七太郎 一、水原驛給水コンクリート管伏設（指名）日東組、二井組、大高商工 一、京城朝鮮ホテル本館防護産業列場所干天井修繕（指名）矢部興次平、朝鮮土木（明日）以上四件十一月十六日入札 一、新村水色間京起六粁〇附近軌道一部復改去極復舊（特命）京城ベラス 一、大光里總務所語所修築（指名）朝鮮土木、日東組、富川工務店（明日）以上二件十一月十五日入札

【結果】

◇遞信局 一、京城中央電話局聯舍增築（二回落札）五千九百七十圓 中央電話局

◇釜山改良事務所 一、東海中部線改良第十二區土方扶助間土工其他（一回最低）五十一萬二千圓有馬組、五七三、〇〇〇石田組（二回最低）五十萬二千圓有馬組、龍退石田組（示談決定）四十九萬八千圓有馬組 一、東海中部線改良第十三工區扶助浦禮間土工其他（落札）五十二萬六千圓中村組、五六七、〇〇〇宮々木組

◇京城鐵道事務所 一、京城鐵開車閘房內[illegible]其他（二回落札）六千百九十五圓東日近、七五六〇杉山久、七、六二〇蕪田工務所 一、京城工場事務所裏門[illegible]新要其他（示談決定）千九百十八圓富是有次郎

◇平壤鐵道事務所 一、沙里院外五驛待合室出入口灯火避像裝置（落札）千十圓中川商會、一、〇五〇開田組

文學博士 上田萬年
文學博士 松井簡治
共著

修訂 大日本國語辭典
全五卷

賣切迫る!!
果然申込殺到。一萬部賣切迫る。目下全力を舉げて增刷中。近く特價撤回の餘儀なきに至るべし。この好機を逸せずお買求めを乞ふ。何故こんなに賣れるか？實物全國書店に有り、一度店頭に立つて實物御覽あれ
（內容見本進呈）

第一卷發賣中
各書店に有り

一萬部限り特價提供
四六倍大型・革裝豪華版
各卷一千餘頁・全六千頁
定價七十五圓（各卷十五圓）
特價六十圓（各卷十二圓）
申込金不要・分割拂法有
甲種・各卷毎に十二圓拂込
乙種・各卷四圓宛三回拂込
拂込濟毎に送本
送料各卷・五七（鮮・八八）

東京・神田・神保町
電話神田二一七一
振替東京五〇一番
富山房

法人登記公告

[illegible]

京城地方法院開城支廳

法人及登記公告

[illegible]

海州地方法院延安出張所

商業登記公告

[illegible]

新義州地方法院龍岩浦出張所

香水のネクタイ專門店
ミヨシ

少女 推薦第二席 澁谷佐市

「動的なもの」を狙ふ

推薦第二席 京城寫光會 澁谷佐市

感想とて別にありませんが今回は殊更仕事が忙しかつたので充分な準備も出來ませんでした、子供がカメラの方に嬉々として駈け込んで來た一メートル位の處でありましたでせう、チラリとピントグラスに映じた瞬間シャッターを切つたものであります。幾分でも動的感情が表現されてをりましたら幸ひと思ひます、不圖もそれが過分の選に加へられましたことは誠に意外でなりません

第十八回全日本庭球選手權大會終る

【甲子園電話】第十八回全日本庭球選手權大會は十四日を以て終了午後四時半センターコートで閉會式を擧行、勝田會長より夫々優勝者に賞品の授與あり同會長の閉會の挨拶あつて式を終り快晴に惠まれた九日間の熱戰の幕を閉ぢた、各種目優勝者左の通り

▲男子複 ブンチエック、クケルヴイツチ（ユーゴ）
▲男子單 ブンチエック（ユーゴ）
▲女子單 加茂純（明陽）
▲女子複 永谷、澤田（日生）
▲ベテラン單 羽根（名古屋俱）
▲ベテラン複 山崎（ポプラ俱）吉田（名古屋俱）
▲混合複 （福原、山口夫人）（甲子園）

全日本庭球最終日

【大阪電話】第十八回全日本庭球選手權大會第九日目の最終日は十四日甲子園國際コートで男子複式ベテラン單、複、混合決勝の三試合を擧行、男子複決勝ではユーゴ組が藤倉、中野組を破つて優勝し、全日本庭球の選手權を獲得した

▲男子複決勝
ブンチエック、クケルヴイツチ 7—5 6—3 6—3 堀越、藤原（甲子園）
▲ベテラン單決勝
羽根（名古屋クラブ） 6—4 6—2 山崎（ポプラクラブ）
▲混合複決勝
福原、山口夫人（甲子園） 6—0 10—8 村山、戸田（甲子園）

滿鐵優勝 對鮮鐵弓道

滿鐵對鮮鐵弓道試合は十四日午後二時より龍山鐵道道場で擧行、六五對五九で滿鐵軍が優勝した

◇滿鐵65 松野5、白髭7、尾辻6、杉浦8、辻7、宇田6、宮田4、赤瀬7、武田8、永田7
◇鮮鐵59 宮永7、小城8、川坂5、花輪4、水野10、猪俣7、佐々木2、西田4、園入7、荒木（各一〇射）

▲フエーザー級 蛇雨碕（東拳）▲ライト級 鄭棚河（東拳）、同朴敬善（東拳）、同金昌柱（東拳）▲ウエルター級 李敬應（東拳）

日米交驩拳闘 愈よ十八日擧行

日米交驩拳闘試合は朝鮮日報社主催に朝鮮拳闘聯盟後援の下に來る十八日午後一時から京城運動場に於て擧行されることとなつたが朝鮮代表は去る四日選拔の結果左の通り六名と決定した
▲バンタム級 金顯福（朝拳）▲……

京醫勝つ

全朝鮮ラグビー大會朝鮮選手權選京城醫專對大邱醫專の試合は十四日午後四時十一分より龍山球場で擧行、凡戰のうちに京城醫專勝つ（主審、石井氏） 四時十分

京醫6 （3—0 / 3—0） 0 大醫

1	T	0		
0	G	0		
0	P	1		
1	T	0		
0	G	0		
0	P	0		
6	計	0		
0	反	0		

（大醫）FW 原、楠、川崎、田中、石原、池田、鶴木、岡田、HB 神高、森、小佐、有賀、市岡、橋田、大森、中西、TB 野田、島村、原、林、田、上、和内、樫、村木、FB 上原
（京醫）……

第十三回籠球リーグ第四日

普成 27	15—12 / 13—6	19	東星
協成 43	22—21 / 8—13	21	徽文
道商 46	23—23 / 16—7	23	鐵道
英彰 70	40—30 / 5—9	14	中央

巨人全鮮比島遠征

【東京電話】職業野球の覇者巨人軍は比島體協の招請により今年もマニラに遠征を行ひ同地を中心とするスポーツ、カーニバルに出場することに決定來る十二月中旬出發することになつた、又全鮮軍も招請を受諾同地遠征を行ひ年末から年始にかけて巨人全鮮兩チームが相携へてマニラを中心に職業野球の妙味を紹介する豫定である、なほスケヂュールは未定

けふのスポーツ

◇ラグビー ▲全國高専大會朝鮮豫選、普專對大邱醫專四時、龍山球場▲秋季リーグ、城大對延禧四時、東署町城大球場
◇籠球 第十三回籠球聯盟第五日、培材對中東六時半、普成對徽文七時十分延禧對東星八時、大東對京商九時、新設高等學校體育館

東京 日本橋 丁子屋
婚禮衣裳は丁子屋寫眞部へ
東京 東條會館出張所

第一は人の和

優勝の排球を顧みて

北島監督

第十四回明治神宮大會に出場し明治大帝の大御稜威の下に於て激しい戰ひでありますと同時に今後この榮冠を待望するとが此の排球界の重大な貢獻であり我々男女中等の一日も早く同じ榮冠を得ることに努めなければならないと思ふのであります

要するに優勝競技の第一の要素は人の和であらねばなりません、決して個人の技術の上達によつて最後の勝利を得ることは至難であつて、すべて團體の精神的團結があつてこそ、その至の大半を達し得られるものであります、この點において平京城軍（殆んど鐵道チーム）は實によく統一のとれたチームであるといふも敢て過言ではないと堅く信ずるのであります、しかし技術において決して數年前における鐵道の黄金時代よりも優れてはをりません

唯一 の優勝候補チームでありました早大と京城軍との試合において見ゆる事になつたのでありましたが御承知の通り早大排球部に相應しい双方の如く常勝チームとしても優勝候補の早大チームも關東州の作戰に乗り平素の早大の技倆すら發揮し得ず遂に關東州の勝利に歸したかの感がある位にみえて遂に二對〇の成績で敗退したのであります、私はこのときに於て勝利者に感じたとは敗者の經驗を踏まない常勝チームは本大會の如き重圍な大會において未知數な同等な選チームと對戰したときに少しでも油斷においてリードされた場合にはその精神的に至る影響が甚大である關係上どうしても勝ち得ないといふことであります

このことは本大會中にても二、三に止まらない實例があります

決勝 に際し各選手を慎重に早大の轍を踏まぬやう主將以下一致團結、鋭十排球界のため、力戰奮闘これ努め、再三の天佑時機に適した攻撃を以て着々得點、關東州の反撃も何等功を奏せず遂に全國の覇者の榮をかち得たのであります、私は只勝利の蔭にある各選手の涙ぐましい努力、そしてもゆるが如き郷土愛を以て一致團結して初期の目的を貫徹した事について深く敬意を表して己まないのであります と同時に半島における青年の切實なる御支援に對し深甚なる謝意を表する

第十四回明治神宮大會に出場し明治……全京城軍、京城鐵道、京城第二高女軍は何れも其の戰闘目覺しく優勝に準決勝に第二回戰にと何れも進み得た事は半島排球界の一人として誠に……

第六回 朝鮮寫眞サロン印畫展

日時 十五日より十九日まで五日間
會場 三越六階ギャラリー
主催 全朝鮮寫眞聯盟

本社寄託獻金

皇軍慰問金

十一日 扱
一金九圓二十六錢、京畿道水原郡長安面長安小學校代表者李鍾浩
一金一圓五十錢、光州府瑞石小學校六學年一同
▲日計金十圓七十六錢
▲累計金八萬四千八百八十圓二十三錢

國防獻金

一金四十圓、京城府西大門町三ノ三四九井村秀太郎、西井英夫▲一金二圓二十四錢、平北宣川邑宣川南山小學校五年生飯田弼子、林喜久子▲一金一圓八十錢、咸南定平郡朱伊小學校訓導中川本次郎外七十四名
▲日計金四十四圓四錢
▲累計金七萬六千八百五十六圓六十三錢

總計金拾六萬壹千七百參拾九圓八拾六錢也

結核

特異の解毒作用は結核菌毒素を解毒し、全般的に病勢輕快を促進す

正しき療養に榮養の重要なることは勿論であります。ビタミンB₂複合體が結核患者の榮養として効果を認められたのは最近の事に屬しますが、その快効は既に著名であります。

理研ビタス錠の服用により結核菌毒素の中毒症狀と言はれる各症――の消退、すなはち食慾の爽快な回復――胃腸の整調――神經の鎭靜睡眠の安静――そして更に發熱の安定などが最も顯著に見得られます。これはビタミンB₂複合體の有する特異な解毒作用が體内の結核菌毒素を解毒し去るによるものであります。同時に體力の増强、榮養の向上が現れ、全般的病勢の着々たる好轉輕快が齎されることは既に事實として立證されて居ります。

腺病體質にも

淋巴性體質など結核性素質ある虚弱體質にも良効があり、寢汗をかいたり時々熱を出したりする腺病體質、健康を安全强固ならしめます。

新發賣 一〇〇錠 二圓五〇錢
三〇〇錠 七 圓
九〇〇錠 二〇 圓
藥店にあり

好評の ビタミンB₂複合體
財團法人 理化學研究所製品

理研ビタス錠

總代理店 株式會社 玉置商店
東京日本橋本町 大阪道修町 振替東京二七番
特約店 株式會社 新井藥房

電氣の不經濟な單一螺旋纖條
電氣の節約になる二重螺旋纖條
マツダ

御存知ですか？ マツダランプ三浦技師發明の二重螺旋纖條を！

新マツダランプが同じ明るさで電氣の消費量を二割も節約出來るのは此の二重螺旋纖條を使つてゐるからです。もう單一螺旋纖條の時代ではありません

公奉の御後銃てれこ

新マツダランプ

「マツダ會員店」看板
マツダ會員の店
マツダ製品はマツダ會員店で御購め願ひます
東京芝浦電氣株式會社 マツダ支社

日本共立火災

丸ノ内一丁目 京城府黄金町二丁目（明取二階）出張所 電話長本局1566番 出張所主任宅 龍山1638番

カスミ網

面白イ程捕レル雀捕用
長二間 一圓二十錢
同三間 三圓四十錢
同四間 四圓四十錢
同五間 五圓五十錢
其他兎網釣道具
京城永樂町二丁目
漁網具卸商 吉備商會
電話本局(2)五七五八番
御申込次第カタログ送呈

保溫 保冷 斷熱 防音 材料販賣 工事請負
京城府古市町四三番地
湯澤商店工事部
電話本局四七七・六三四七

痔に ボラギノール

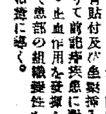

武田長兵衛商店 品賣發
痔核 脱肛 肛門裂傷、痔出血に
ボラギノールは最も簡單なる軟膏貼付及び坐劑挿入法により て前記痔疾患に對し鎭痛・止血作用を發揮し、次いで患部の組織を賦活して治癒に導く。
發賣元 株式會社 武田長兵衛商店 大阪市道修町

たんせき 氣管支炎 ぜんそく 感冒の咳 百日咳に

中毒性なき咳止め
咳を止め 痰を袪り 心臓を護る

ベルマン

咳止藥の欠點は危險な痲痺性中毒を伴ひ易い事ですが、ベルマンは絶對に中毒性がなく、老人、小兒も安全で、鎭咳袪痰作用優れ速に

セキを止め 痰を切れ易くし 發作を鎭め 咽喉を滑かにし

其上、咳に伴ひ易き心臓衰弱の危險防止の特長ある故、一般たん咳、百日せき、いんせんそくに擴く賞用されます

定價 一五十錢、一圓二十錢 試用 三十錢
●各藥店にあり

就眠前の一服は咳、發作を防ぎ安眠を與ふ

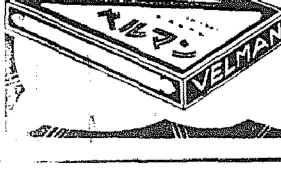

發賣 丹平商會 大阪市淡路町三 東京市日本橋三

V—6

家庭

★赤十字七十五周年・記念に朝鮮での發展を語る

從軍看護婦人はすでに四十七人の殉職

國際的な赤十字條約が成立して今年は滿七十五周年にあたり十五、六、七の三日間は赤十字デーとして、朝鮮人赤十字社、京城病院ならびに出張所の慰問が行はれますが、赤十字病院では慶祝の會の設置などでこの日を有意義に記念することになつてゐます、赤十字は周知の如く人道愛を強調し、博愛の旗じるしの下に婦人を主體として救護看護事業の國際的に發展した世界的な大事業ですが、赤十字事業は朝鮮では現在までにどのやうな發展をした來たかを、朝鮮赤十字社副總長佐々木孝右衞門氏のお話をきくことにしませう

（現）在京城での赤十字社特別會員は五百九十二名そのうち二百六名といふ多數の朝鮮の人が加入してゐることは内鮮一體の實が大いに擧がつてゐると申さねばなりません、寄附金も事變前の昭和十二年に四萬圓から事變勃發後は一躍二十二萬圓といふ額に上る銃後の國民赤誠が如實に示されました、最近の情報によればこんどの大戰にも赤十字國際委員會は前回の世界大戰の時と同樣ジュネーヴに捕虜のための中央事務所を設置しました、戰爭と赤十字とは切り離して考へられない關係にあり、戰爭が擴大すれば當然各國赤十字の活動も活潑になり我が帝國は歐州の戰亂に介入せず專ら支那事變處理に邁進するといふ國策とした所信を中外に聲明しました

……◇……

（顧）みれば支那事變勃發以來三年になりますが、赤十字社は今度の支那事變とともに多數の救護班を編成派遣し北支や漢口の前線遠く南支にまで及びその活躍は眞にめざましいものがあります、それで今日まで不幸殉職された救護員は四十七名に達しましたが、帝國の婦人として第一線に立つ赤十字救護班員の努苦が偲ばれます、それに戰地の兵隊さんも長期戰となり戰爭が長びくと彈丸の傷よりも傳染病等の病氣にかゝる者が多くなるので救護員の手不足も又甚しくなつて來るわけです

……◇……

（一）昨年の十一月から東京陸軍病院の赤十字病院を始め全國二十六個の赤十字病院に指定せられて專ら戰傷病患者の收容治療に當り、その他の赤十字病院、療養所等全國八十六個所の各救護機關では出征軍人遺家族の醫療、助産等の軍事扶助事業を擔任し今日までの三ケ年間に延べ人員二百三十二萬餘人を取扱つてゐます

以上は主として事變關係の事業でありますが、赤十字社は銃後國民の健康保全、疾病の豫防等平時事業に關しては時局に鑑みて一段の努力を傾注しつゝあることは勿論で、全鮮にも種々醫療機關が設置されることになつてゐます

★星と兵隊

星の研究家としてアマチュアからはじまつて今では專門家の領域に入り込んでしまつた人に野尻抱影氏（翁影と號す）がある、この同氏は星と兵隊といふことについて面白い話を發表した。それに依ると、氏の「星と兵隊」の中で、兵隊さんが「闇月夜の下でどう〳〵道りをやつてどうしても恐す隊にまで行きつけなかつたと」いふ一節を引いて北極星の發見法を知つてゐることが、如何に兵隊に役立つものかといふことを語つてゐるこの前の歐洲大戰の時、英國の軍人でウエザーヘッドといふ人が兵用天文書ともいふべきものを著はしたが、これはなか〳〵ひろく讀まれたものであるといふ、星で方角を知る法なんていふと、小學生の科學みたいに考へる人もなきにしもあらずであらうが、かうなると戰爭にも ぜひ必要な知識である

談話室

言葉は丁寧にか？

ドナルド・W・ロウツトと呼ぶ男が、彼の自動車に停止を命じ、違反許可の提出を要求した警官を擲り付けた廉により直ぐさま檢擧入りとなつたが、彼は取調べの警官に對し『どうぞ（プリーズ）』といはなかつたから擲つて擲りつけたのだと威張つてゐる相だ

今日は七五三の祝

晴姿も可愛いゝお詣り

京城では年々盛大化す行事

昔から男女九歳までは育ちにくいものとされ、無事に三つ、五つ、七つまで育てられたといふことはお目出度いことで、七五三のお祝ひは古く平安朝からはじまり德川時代に入つて盛んになつたもので、七五三の祝の數を重ふ習節と小兒發育の最も危險な時期を無事に經過した祝ひと感謝、また未來もどうぞ無事であるやうに祈願をこめて氏神に詣でるお祝ひで丁度今日十一月十五日がこのお目出度い日に當ります、どうして霜月の吉日を七五三のお祝ひに選んだのかははつきり知る由がありませんが、このお祝ひは江戸の風習で男は三、五歳、女は五、七歳とをもつて祝ひと致します

……○……

三歳が 嬰兒で生れて以來夾でかつて抱てゐた髪をはじめて延ばす意味、五歳が袴着ではじめて袴をつける意味、七歳は帶解きではじめて附紐を取つて帶をしめるといふお祝ひで神社にお參りして必ずおみやげとして千歳飴を買つて歸るといふことが一つの風習となつてをります、つまり千年も無事に生きられるやうにお祝ひをこめるといふ意味なのでせう

京城でも毎年十一月十五日には五百餘名のかあいらしい坊ちやん、嬢ちやんがお參りに來られますが、これが年々五六十名は増える傾向があつて大變嬉しく思ひます

……○……

幼兒の發育を神様に感謝し、また將來を祈願するといふことは我國の美風で特に國民體位向上にあらゆる方面で力を入れてゐるこの際この七五三のお祝ひは、ほんとに意義あることで晴着の晴れのいゝ日和に兩親達につれられて氏神にお參りするといふ氣分もまた和やかで大變いゝことであると思ひます（京城神社主典大和田五月氏談）

婦人常識

家庭にどう響くか 米の値上り

米は國民の主食であるだけに一日も給が止つても國民生活は大變です。この米が最近では都市消費地にも不足し、從來自給自足の狀態であり我が國の食糧問題は外國に關係なく確立してゐたのが國民の關心をひくやうになりました。支那事變によつて農村から勞働力が引き上げられかつ肥料及びその他の農業生産資材と勞働力の不足が更に朝鮮の旱害による先高を見越して產地、消費地を通じて商人筋の買溜め、買惜みが横行して公定價格を無視する闇相場が通り相場となる有樣でした。

そこで政府はこの不安定な米價を正して國民生活を安定するため玄米の最高標準價格を三十八圓から一躍五圓引上げ四十三圓に決定、同時に、「一割買上げ」の一句で米穀商の實力をキラリと閃かしました。三十八圓の最高限界相場では勢ひ手離せないと頑張つた農村、賣る米がない一點張りで買ひ溜しに東奔西走してゐた米穀商、金があつても「明日の米を心配」した消費者等騒然たる米を廻る悪夢もこれで一先づ解決がついたわけですが、さて玄米五圓の値上げは當然直接國民の食べる白米にも各等それぞれ一等米十四錢四圓七十五錢、二等四圓六十五錢以下三、四、五等迄に十錢づつ下げといふやうに公定價格が定められました。先に物品、價額のストップ令を喰つた國民は更にまた生活費の昂騰といふ不安を我慢しなければならなくなつたわけです。

米屋さんに米が無く、消費者は所によつては幾日を待たず一升買ひを餘儀なくされたといふやうな變態的な米不足は緩和されることになりませうが、消費者としては何れにせよ今後一升五十錢といふことがお米の通念となるわけです。

政府は今後の値上げも更に今後米價の昂騰するやうなことが少しでもあつて又闇相場を生じ買惜しみをするやうな事態を絶對に生じないやうに新公定價格は昭和十五米穀年度内は之を變更しないことを保證してゐます。從つて地方の生産者側は少くとも明年十月末まではこの公正な相場で安心して取引が行はれることになつたわけです。萬一それでも價格に見よる賣惜しみを生ずる場合があつてはならないので米穀の強制買入れをなし得るの制度を設くることゝいよ〳〵一項を規定して最後の覺悟を示つてゐます。

賣惜みもこれで解消

また値上げの趣旨に鑑みて白米の規格を嚴重に監視し一等米と稱しながらそれ以下のものを販賣することのないやうに、また一般商店でこの値上げに伴ふ他の物品を九・一八物價の限界を越えて引上げを行ふことのないやうに嚴重取締ることになりました。なほ最近の社會情勢に伴つて現在の經濟警察官の人員では取締りにとにかく徹底を缺いてゐるので近々大増員を行つて全國各府縣に經濟警察課を新設しつゝある經濟警察の第一線に活躍させることになりました。

日の丸辨當は かうして榮養豐富に

手の入らぬお辨當の拵へ方

近年方々の學校で日の丸辨當が行はれて困りますが、事變下に粗食に甘んじるといふ精神的な方面から大變よいと思ひます、けれども例へそれが一週一日といつても發育盛りの子供の本當の健康を考へる時には梅干だけのお辨當は推奨出來ません、そこでこれに工夫を加へて榮養的な日の丸辨當にする一例をあげて見ませう、御飯は無砂七分搗米にしてその中に梅干を粉にしたもの（或はきざんだもの）と大根の葉の微塵切を油でいため、鹽または醤油、砂糖で味をつけたものを砂り、鰹節をまぜ込んでそこに梅干を入れて日の丸とお漬物を添へます、梅干から鹽、無機鹽、脂肪などは脂肪と無機鹽、大根の葉からビタミンA、ビタミンC、御飯からは含水炭素、鹽類、ビタミンBを取ることが出來て一寸した手數で榮養ある辨當が出來ますので手軽に出來るお辨當の獻立を二三申しませう

鰯サンドウイッチ

材料＝パン、鰯、ほうれん草、林檎、マヨネーズソース、作り方＝鰯は燒いて身をほぐし、ほうれん草は小さく切つて炒めた鰯の身を入れてマヨネーズで和へてパンにはさみます、林檎は皮ごと薄く切りマヨネーズで和へこれもはさみます

きなこお握り

材料＝でんぶ、らつきよう、黄粉、お握り、果物 作り方＝でんぶ、刻みらつきようを入れてお握りをつくつて黄粉をまぶします、そしてこれに果物を添へます（京城保健婦協會婦人部發表）

家庭メモ

蓮根の小倉煮

蓮根は皮をむいて一口ぐらゐの亂切りにして、熱湯でさつと茹でて水にあげます、小豆もかぶる位の水で茹でて蓮根を入れて、兩方ともはやはらかくなつたところに砂糖、醤油、鹽を入れて煮含めます精進料理ですが、なかなか榮養もあつて經濟です

農村で食べてゐる

救荒植物

澁いドン栗から澱粉

この頃の未曾有の旱害でいま朝鮮各地の農村では粟、黍、甘藷その他あらゆる救荒植物をあさり期の食料に備へられつゝありますが都會地と異り田舎では飯米どころか食料確保への不斷の生活のたゝかひです、では農村ではどんな植物が食用に供されてゐるか、京畿道一帶に於て採取されてゐる救荒植物と調理の仕方について京畿道衛生課のお話をきゝませう

▼スベリヒユ（馬齒莧）茹でゝ菜（ナムル）として食べる▼ハマツナ（鹹蓬菜）茹でゝ菜とし又は飯に入れて食べる▼ハハキギ（地膚）葉を採り茹でゝ水に浸し油醤で調食する▼センニンサウ（鐵芽）よく茹でゝ長く水に浸し毒を去つて菜とする。有毒植物である▼ワラビ（蕨芽及根）根を水で洗ひ後臼で搗き袋に入れ水桶中で振り出し澱粉の出終つた頃袋を絞り粕を再び臼で搗き前の桶に繰り返し三、四回にて終る、其の澱粉は再び水中に投し度々水を替へよく晒し日に乾す、之を食べるには重湯又は團子とする▼コガマ（根及嫩芽）蒸して食べる▼エビモ（藻葉）よく洗ひ乾燥し之を粉に挽く。團子▼菖蒲（芽）天候不順のため穗を出すことの出來ない稗には多量の澱粉を含有するから根本より刈り取り細く切断して蒸し乾燥して粉末とし他の穀類に混じ餅を造つて食べる▼ユリ（鱗莖、珠芽）煮て食し又は米、麥に混ぜて飯に造り又は乾燥して粉末とし團子とする澱粉の製造に適する▼ナルコユリ（根莖）蒸して外皮を去り浸水の後大豆粉を着けて食べる、乾燥して粉末として食べる▼タヌキ（果實）種子を日光に晒して外皮に割目を生じた時臼で搗き外皮を去り日に晒けたものを數時間水に浸して澁味を去り、之を煮て生じた汁を布袋で漉し其の汁を沈澱させて得たものを急結めて役肴にして食する。實を搗き碎き粉として水中で澁味を去りたものを穀類と混じて飯又は粥を造る。澱粉の製法は前述の如くして得たる澁晒しの澱粉を含める水を沈澱させ其の上澄をとつて乾かす▼クズ（根）澱粉を製し團子を造る又は他の穀類を混じて團子を造る▼ヲケラ（根）根をよく洗ひ剝皮して薄く輪切りとなし水に浸すこと數日にして煮て食べる▼アマドコロ（根莖、嫩葉）嫩葉は茹で菜、根莖は蒸し、皮と共に摘み取り茹でゝ菜として食べる根はよく洗ひたる後三日間浸水し煮て食べる▼ヌルデ（嫩芽）嫩芽を採取し茹でて乾燥しおき隨時菜として食べる

▲三越
◇防寒コート陳列（十八日まで…第二木＿ル）

寒冒季来る かぜ引かぬよう…

向寒季です。日ごろ丈夫でない方は今こそ脂肪性の榮養をとりADを充實して皮膚や粘膜の上皮防壁を强めかぜ引かぬ抵抗力を培ふことです

秋から…冬の…… 病氣はかぜに始まりますが、かぜ引きがもとで、氣管支炎、肺炎などを惹起したり、種々な呼吸器病に移行し易いもの……「かぜ引かぬこと」こそ、冬を健康で過す保健の第一課です。

AD補給には…… ハリバの連用が最も簡便且つ効果的です……體内にADを充實すると肌荒れせず、皮膚は艶々しくなり、粘膜は常に濕潤性を保つて病菌や病蟲が侵入をしても、すぐにこれを反撥し得ます。

健康向上の大資源

ハリバは吾が國が世界に誇る最大の榮養資源たる深海魚の肝臓より、特にビタミンADの濃厚な高單位肝油を小豆大の糖衣粒としたものです……生臭くなくお腹にもたれず、どんな胃腸の弱つた人でも、子供でも……愉快に連用が出來ます。

缺勤せぬよう・・

冬が接近すると、學校でも、會社でも、工場でもかぜ引きによる缺勤が激増し、仕事の能率を低下する最大原因となりますこれを防止するため、脂肪性榮養の攝取が奬められ向寒季の保健劑…ハリバが益々重寶がられてをります。

健康向上に ハリバ

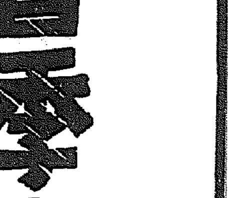

百粒…二圓五十錢
五百粒…十圓五十錢

東京・大阪 田邊商店

有田製 治麻剤
急性慢性再發淋病
商蜜の治淋劑は政府前政の日本藥局方治淋藥六種を主藥とし健胃劑を加味配劑しあるを以て胃腸を害することなし
永年服用せる之ぬみ淋疾の取れぬ人
良いから効く効くから売れる
有田音松謹製賣任藥
有田製 驅毒剤 ヨコネ・カンソ 二期三期梅毒
有田ドラッグ

藥用美肌化粧水
コロンノミア

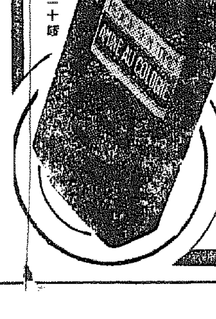

新發見の 美容若返り法！

肉や皮を創る貴重な榮養素アミノ酸を、そのまゝ美肌原料とした劃期的の素晴しい化粧水です。

榮養を直接肌に補給して皮膚や皮下細胞の新陳代謝を高め、血行の循環を旺盛にしますから、肌に彈力が出て小皺、面皰、吹出物がなくなり、雀斑や汚點、荒性皮膚等も一掃され、驚ろくほど美しい若肌となります。

定價 一圓二十錢
◇デパート・有名化粧品店にあり
本舗 寶製藥株式會社

武田産婦人科病院
新學期始 四月・十月 武田産婆學講習所
京城府長谷川町（朝鮮銀行横）
醫學博士 武田正房
電話本局(2)四五四五番 四一三七二番

精力增進劑 蔘茸トニク

おやつに ビスコ
酵母菓子
慈母の味
偏食を補ひ グン〳〵伸ばすヴィタミンを含む

東京・大阪 グリコ株式會社

京日中鮮

京畿道通信網
仁川支局（電話三五七番）　開城支局（同四一五番）　永登浦支局（同三一六番）　水原支局（同三二一番）
長湍、汶山、江華、廣州、平澤、驪州、利川、安城各通信部

秋耕裏作の奬勵
目標七萬八千町歩　江原道の三年計畫

【春川】道では本年度以降三ヶ年計畫をもつて道内畓耕地面積に對する八割三分＝七萬八千餘町歩に對し秋耕裏作奬勵を目標とし次のやうな具體計畫を樹立、積極的に時局下米穀増産の一翼たらしめるとゝもに地力の維持増進、勞力の配給調節に努力することゝなつた　即ち十三年末現在における本道畓耕地面積は九萬三千七百九十町歩餘にして内二毛作面積は裏作麥及び緑肥栽培面積合計二千六十町歩即ち畓耕面積の二分強、又十三年における秋耕面積は僅かに二萬一千百十九町三反歩即ち二割三分弱に過ぎない、そこで道では秋耕の實施について永年に亙り講習講話其の他あらゆる機會を利用して之が普及を實施すると共に他面、一面見本秋耕畓の助成普及を極力奬勵し勞力の利用能率の増進乃至は勞力配給調節の圓滑を圖り、もしくは秋耕の奬勵に努めて來たが、實施計畫としては前記の如く、實施面積より十三年末現在の秋耕面積二萬一千百十九町三反を控除した五萬六千九百二十一町四反歩を要秋耕實施面積として、これを三ヶ年均等割により實施するもので、即ち毎面計畫を樹立するはずである、なほ本計畫實施に對する施設準備に前記勞力の方面としては近く道内秋耕實施期間を設定必行を期すと共に、指導奬勵機關を設け一面見本秋耕畓の普及、農具の改良、秋耕品評會、講習講話會の開催、秋耕試驗又は肥料物の配付等々をもつてあくまでも所期の目的達成に萬全を期することになつてゐる

惱みの種、籾の搬入
今度は江原道へ折衝　仁川の精米業荷受組合起つ

【仁川】府内の精米業者は原料の籾難に不如意のため先般籾の荷受組合を組織、十二日發物價府で臨時移出許可を申請したが、今後の對策について協議したが、先般江原道からの籾の搬入に成功したのに鑑み近く江原道に出張道當局と交渉することゝなつた

"米の買付けや配給を一手に引受けます"
慶北に臨時食糧對策部誕生

【大邱】時局下における慶北の米穀事情に大局の活動を見せてゐる慶北道では新穀出廻期を前に米穀の需給調整の圓滑化を期するため道農務部を中心に道警察部、食産課、産業部長、山林課長などの首腦部協議の結果、從來の食糧對策に大幅な改善を加へ、官民協力の強化を以て今後の食糧配給に萬全を期すべき根本方針の決定を見るに至つた

即ち道では十日附道訓令第二十號をもつて道廳内に『慶尚北道臨時食糧對策部』を新設し事務分掌規程を左の如く發表した、この食糧對策部は昭和十五米穀年度内における道内食糧（米及び雜穀）の需給調整を圖ると共に米穀の生産者の供出を促進せしめ、これを對策部が一元的に統制し、買付け、配給を一手に引受けんとするもので慶北の食糧對策に劃期的な新紀元を開く米穀の需給面に一歩を進めたものとして頗る注目に値する、なほ買付け、配給などに要する操作資金は更に數千萬圓の巨額に達するものと見られ、府及び郡が適當な米穀業者に商業資金の手配をとり活潑な活動を開始することになつた

石炭制限
江原道は半減

【春川】興亞の動力石炭を護れ！の要望と昂まり一般使用を極力制限しもつて戰時下大事な工場に送らうと各官公署をはじめ學校會社家庭等あらゆる部門が協調しつゝあつて節約に努めつゝあるが、本年度本道では例年に比し…これが配給の圓滑を期すべく道内三ヶ所に指定販賣所を設置し、不足がちな石炭の配給に備へることになつた、即ち本年度本道所管數量は二千六百四十トンで前年度使用數量五千トンに比べ二千三百六十トンの減少で更に今年の需要量約五千トンから見るとこれまた約二千三、四百トン不足を忍ばねばならぬことゝなつた、販賣店は春川（野人商店）鐵原（中村商店）江陵（山田商店）等三ヶ所に指定し毎月割當の發行によつて配給を實施することになつてゐる

入營兵と一老人
埠頭に描くは内鮮一體感激篇

【西水羅】入營兵を送る初冬の埠頭にパッと咲き出でた内鮮一體の佳話、今を盛りの菊花とその香を競つて、數多の見送人を感激させた

今回内地の部隊に入營することゝなつた朝鮮油脂西水羅工場勤務の松村敏次君は十日朝九時出帆の船で勇躍出發したが、この朝、油脂工場の町中の仕事先から駈つて來た西水羅漁港居住の漁業人大高徹彌さんは多數の見送人と日の丸の小旗に埋まつた埠頭のまん中に松村君の勇々しい姿を發見したのだ、感激にうたれた老人は「國語も文字も判らぬ獨り者の老人がかうして働けるのもひとへに兵隊さんのお蔭です、どうしてよいか判らぬが、今ことに持合せの現金があるからどうかこれをあの兵隊さんにさし上げてくれませんか…」と汗の結晶三圓をその場に居合せた記者に依頼したのであつた、感激した記者は直ちにこれを見送りの山本翔形分會長に通じ同氏立會ひの下に高老人を松村君に對面させ、こゝに感激の無言の握手が交された、言葉こそ通じないが贈る者も涙、受ける者もたゞ涙、ひとしく感涙にむせび、この熱情はひしひしと居合せた人々の胸にも迫り深い感銘を與へたのである

正直少年

【永登浦】十一日南京城驛前中川キリンビヤホールで店をしまひ椅子をかたづけてゐたボーイの一郎君（一七）＝本名朱泰用＝君は一圓を見つけて拾ひ上げたところ、なんと四百四圓が入つてゐたのでびつくりして直ぐ永登浦署に屆出ようとしたが、驚いて見覺えのある大井組の高津氏のものと判つたので早速自身屆けたが、金をなくして青くなつてゐた高津氏は非常に喜んで會ふ人ごとにこの少年の篤行を讃へてゐる

殘存苗代の更生で二萬七千石を收穫
慶北技術陣に凱歌

【大邱】未曾有の大旱魃から慶北道内における所謂殘存苗代の利用問題が新穀期を迎へて道農務課では技術員を總動員し殘存苗代の更生利用に努めた結果、殘存苗代が本田化し無價値に等しいものが二萬七千石、五十萬圓といふ稀にみる成績をあげた、成績良好の地方は金泉、醴泉、聞慶、尚州、義城の各郡である

坡州郡の敬老會と孝子表彰

【汶山】坡州郡では國民精神作興週間中の十二日午前十一時半から邑内小學校に郡内七十歳以上の高齡者二十四名を招待して敬老會を開催、…開城、國上で…に對する弔辭式を擧行した、同君は十二歳の時父と死別して以來十年一日の如く母に孝養を盡し母病氣の際は身を以て代りたいと毎夜神に祈る等子としての鑑を示しまた銃後國民としての數々の務めもよく果し青年の模範とするに足るので今回表彰されるに至つたものである

意外の獲物
逃出して失敗

【永登浦】十三日午後九時半ごろ永登浦署金刑事が、巡察の途中南京城驛前で行動不審の青年二人を見つけ、訊問したところやにはに逃げようとしたので同署に連行した、…生れ金某（二二）と…生れ千某（二〇）の兩名で、去る九月下旬南京城驛構内に置いてあつたテーブル掛（時價八百圓）を盗み出した賊で手配中の犯人と判明、意外の獲物に同署では大喜びである

臭い京城、鐵原間
列車の抜荷、商人は大弱り

【金化】金化驛の貨物の需給は昔の上現今は醤油に偏重した必需品製造といふ譯で配給制度の道に順んでゐるが金化には、昨今頻々として貨物運送途中の拔荷が釀し出し悩まされてゐたが被害大きい者十三名は九日金化警察署長及び金化驛長宛に陳情書を提出、前後策を講ずることゝなつた、その被害額七月頃より今日迄四ヶ月間の合計二百三十圓以上に達し被害はメリヤスを筆頭にゴム靴、食料品、雜貨の順であるが被害品の吸取經路は不明で、これは目下調査中である、これ等は總て京城驛出品に限られ、鐵山及び鐵原の中繼驛に疑問がおかれ、一日も早くこれ等不安が除去されるやう期待してゐる

弗買ひ支那人
仁川でご用

【仁川】京城府吉野町一〇支那人パン屋經營某は香港弗を買つて支那に送ると多大の利益を得られると知り家族の生活費を送付するといふ理由で香港上海銀行仁川支店タウンセント商會で香港弗三百圓（邦貨三百二十一圓）を買ひこれを山東省に送付せんとするところを仁川警察署外事係員に逮捕され三百圓の罰金刑に處せられた

宮本一郎軍曹散華

【光州】ソ滿國境の戰場に幾多の功績を樹て壯烈ソ聯と散つた府内本町二丁目の井本文具店（大阪文店）の店員宮本一郎君は一昨年○○部隊に入營その後出征してハルビン、ハイラル、ノモンハンと轉戰し赫々たる武勳を樹て昨年十一月…に榮々しい武勳を樹て…下に激戰力鬪してゐたが、去る七日壯烈な名譽の戰死を遂げた旨通知がこの程郷里の實家から井本文具店にあつた

一郎君の實家は大分縣…郡村字香下、父は細かな文具店を營み兄弟五人中の次男坊で農學校を中退して十七歳の時に光州井本文具店に入店、スポーツマンで野球が好み光州消防組員青年團員を勤め町のために活躍した「時折便りはありましたので先日手紙を出しましたところ至しく返送されました、一郎さんは責任感のつよい眞面目な人でした、店にをる時はよく働いてくれるので一切を委して女手の私共は本當に頼りにしてをりました、今はせめてもの冥福を祈つてをります」【寫眞＝宮本君】

仁川局十月の業務概要

【仁川】仁川郵便局の十月中の業務成績は、郵便貯金は預入一萬三千九十一口、五萬四千五百四十九圓…、郵便振替は…、電信電話景氣…

經濟警察懇談會

【開城】開城署では十三日午後二時から經濟警察懇談會を開催、各商組員内鮮婦人に對して經濟警察に對する理解を深め更に協力を求め同四時解散した

鎭南浦にバス見參

【鎭南浦】交通株式會社では從來府民の待望してゐた市内乘合自動車を運轉すべく準備中、この程新車を購入して市中に颯爽たる姿を現出した同車は…に利用し得るやう運轉することになつてをり驛前を通り府廳前、郵便局前から…醫院前に至り、郵便局前から…三和町大通りに出るもので料金は全線十錢

鐘紡から盗む

【永登浦】京城府桃花町六九生れ住所不定無職李成昌（二）こは昭和十一年に鐘紡仕上部職工をやめて以來ふしだらな生活を續けて來たが、たまたま鐘紡工場の内部事情に精通してゐるのを奇貨に惡心を起し去る廿九、卅の兩日に亙つて午前一時ごろ綿木三千碇を二回に運び出し分部に賣り拂はうとした矢先、永登浦署員に御用となり以來取調べを受けて來たが…

献金廿五萬圓
忠北道民の赤誠

【淸州】今次事變勃發以來百萬の道民が眞に官民一體となり足並を揃へて銃後の國防遂行に邁進する熱誠は頗ぐましいものがあり、この燃々たる銃後の赤誠は各種の献金に、慰問文品に、その他の形となつて現はれて來たが九月末現在の各種献金は合計廿五萬六千三百六十一圓九十七錢に上り國防献品は十六點、慰問袋六百二十一個、慰問文一萬五百廿一通等に上り更に北支學校兒童へ送つた學用品も一萬一千九百六十五點に達してゐる今献金を細別して見ると左の通り

一般國防献金…▲飛行機献金…▲官公吏各種出金…▲學校生徒兒童國防献金…▲農業團體…献金…、二、四三六圓三〇▲青年勤勞所得献金九九九圓七六▲軍人後援會寄附金二〇、〇二七圓▲國民精神總動員第二回…▲銃後報國…▲年末年始…▲勤勞…献金…

時ならぬ水飢饉
道林町住民"天"を仰いで長歎息

【永登浦】道林町サッポロビール會社附近一帶に亙り飲用井戸水が涸れて大さわぎ…京城府の場末にもたる道林町は勿論未だ水道の設備もなく住民に非常な不便を與へてゐるが現在は水質の惡い不潔な地下水を手ポンプなほ井戸から汲み上げて飲用してゐるもの、本年未曾有の旱魃のために水が涸れ、附近の住民は朝は早くから夜遲くまでバケツを兩手に踝先にと爭つて湧水戸へ井戸へとたづねて歩く有様に悩まれを極めてをり、この解消策の速かな對策が望まれてゐる

沿海州漁場に考慮を求む
咸北の業者東上陳情

【清津】日露戰役に國民の尊き血をもつてあがなつた沿海州漁場が北洋漁場のそれに比し聊か等閑視される傾向にあり、また事變下外貨獲得が強調される折これに大きな役割を果す鮭、鱒、鯡漁が沿海州漁場であるとの大乘的見地に立脚し沿海州漁場に一段の振興を求むべく鋭く全鮮水産業者は具體案を研究中のところいよく來る廿五日ごろ咸北漁業組合長、朝鮮水産會長等以下東海市者組合長、朝鮮漁業組合中央會長が上京し拓務、外務、農林各省の各要路に對し沿海州漁場の保護振興方に陳情する事となり、これが成果には多大の期待がかけられてゐる

よく頑張つた國境の民
やつとけふから"暖爐解禁"

【新義州】寒氣上げる十五日から久しぶりに暖爐を焚いてもよいことゝなつた、平北道ではかねてから府民のストーブ焚付方に關して要求中であつたが、この程配給あり早速燃料業者が組合をして新義州燃料商組合に…四千本を…せた、一般府民に分配するに際しては公平且つ適正を旨とし需要に應ずるとともに配給のキップ制を實施せしめることにした、なほこれと同時に燃料の府内における販賣價格を左の如く指定、暴利なきを期することゝなつた

（三寸三尺）五十五錢（三寸五分二尺）五十二錢、六八、六一、六四（四寸三尺）六三、六六、七〇（四寸五分三尺）六、七五、八一、七五（五寸三尺）七、八二、八五（六寸三尺）八、八九、九五

楊州郡の棉景氣

【議政府】今年度楊州郡の棉花は百萬斤を目標に當郡守指揮の下に元職業課長以下農會職員總動員棉花の作付勵に不眠不休の努力の甲斐あつて今夏の旱害に三割以上の減收の曩目をみたとはいへこの程全道に道指定數量の百萬斤を突破し農家でも二千餘萬圓の資金の臨時の潤ひに吹き飛ばしてゐる

稻葉博士講演

【平壤】滿洲建國大學教授稻葉君山博士は十七日午後三時二十三分着來壤、同夜府廳大ホールで『滿史より見たる内鮮關係』と題して講演

仁川慶弔日記
【十四日正午迄屆出】

出生　朱安町一四二朴某▲松坂町三八善正子▲桃山町金某▲櫻町四七三尹某▲京町一三四劉某一▲龍岡町一二二申某▲松坂町九八朴某▲花平町一三六尹某▲京町一…

死亡　金谷町五四金某▲松坂町二四九…▲本町三ノ三…▲大和町三七五…▲柳町二文大…▲花水町…

背筋に迫る鬼氣
洞中の深淵、底に潛むは何
―（4）―　鍾乳洞地帶探検記

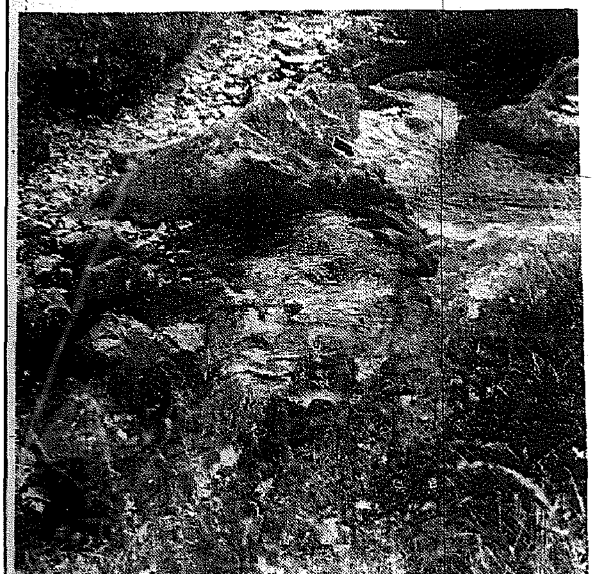

老人の案内で部落の東側を流れる溪流に沿つて上ること數十丁、溪谷に突き當る、谷川の盡きた所である、この谷川は三高原平野を潤す水源地である、靈洞不思議、山ひだの岩間から湧出する清淵水は、物凄い響ひで湧き上り、淵となり大溪流となつてゐる、この大湧水が、問題の鍾乳洞の底にある洞から湧き出てゐるのである、この水源に立つて目を左に轉ずれば大鍾乳洞の入口がある、幾千年、否幾萬年か、暗黒に眠り傳説と神祕を秘めてゐるかの如くである、洞窟入口は高さ廿尺、幅廿二、三尺の大洞門だ、一行は總ての準備をした、暗闇の火は次第に進む、大蛇が出るか鬼が出るか

神祕　の扉は開かれんとしてゐる、十間餘も進むと洞窟は次第に小さくなり窟の大きさは十餘尺、この邊りから左に折れて、全く外部の光は見えない、不意の侵入者に驚いた蝙蝠が頭上をかすめて飛び立つ、三十間も來たかと思ふと洞窟は稍開け十數疊敷かれる廣さになり、突當る、案内して來た老人は「私も生れてこゝまで來たのでこの先は行きたくない、用心して行きなさい」と語つて行く、洞窟の奧る所に小さい穴はあるが通ることが出來ない、僅かに約十尺ほど上の方に穴がある、ロープを持つた丸岡青年は小兒の崖によつて、やうやく邊りつき、ロープを下げる、一人々々これに縋つてやうやく第一の

難關　を突破する、今まで運んで來た穴とは全然異り、岩と岩の間を拔け、壁を登り、幾度か岩角から落ちまいとしてドロくの谷に抱きつき進むこと十餘分、一寸暗くなつた處に出る、七、八疊敷ける位の穴だ、汗はビッショリ、然し坑内は不思議な寒さもなければ、蒸さもない、これはどうしたことだ、通路らしい通路ではない、右に、左に上に、下に穿たれたやうな穴だ、もう大蛇も出なければ、鬼も出ない、進んで行くことに夢中である、先頭からは『どちらに進むか』『この方がいゝらしいゾ』といふ聲が洞窟に反響して一同も進んだやう感じた、入口から見ると入口に入つてから僅か二十分しか經つてゐない、進んでゐる

洞內　の恐怖、方向を忽然と判明出來ないのは遺憾である、案内役が天井の岩壁に畫ギイヤせとい

洞窟　になつてゐて、僅かに右手に穴がある、五間程の下でそれから又下に降りられるが、電燈の光が僅かすぎてこそ暗黒の世界だ、これを十數間降りて見ると水だ、洞海のやうな醜けさだ、鬼氣身に迫るものがある『あまり降りるな』『水に落ちるな』『用心しろよ』の聲がする、『だいぶ深いゾ』誰から石を投げ込んだ『ドブーンボー……』と洞内に何ともいへない物凄い餘韻を殘してり洞窟内に反響する、全身に水をかけられたやうにゾーと西脇を走る寒氣が出る（続く）【寫眞＝洞出する大湧水】（咸興支局一記者）

おちやうけ

◇……仁川警察署刑事部屋に犯罪の電話が取付られた、その番號に曰く一一九九番
◇……ところが、この番號つくづく眺めてゐた係事係の西川さん
◇……『なんてよい番號なんだらう』と、ためつすがめつ小首をかしげて感嘆してござる、その理由に曰く……惡い奴があたら、いちいち罰々（一一九九）いはせて下さい、といふ意味が含まれてゐる……
◇……それ所か、それ番號だとこの電話がチャンく鳴つたらいちく弱々いはせに飛んでゆく刑事さんたちである
◇……『社會惡撲滅の刑事さんの番號の電話番號として、これほど上等はありません』【仁川】

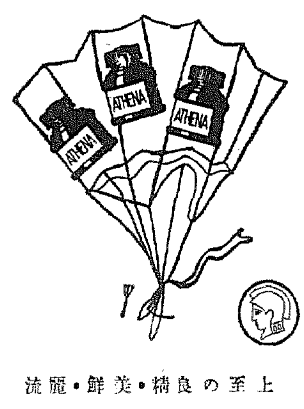

MARUZEN MARUZEN MARUZEN MARUZEN MARUZEN
日本のインキを代表する
丸善アテナインキ
流麗・鮮美・精良の至上
三位一體の誇り高く
アテナの聲價は無限
56 c.c.入 30
●高級で低廉なアテナ萬年筆●

オカップ
ナリシングクリーム
アレ止めに
お肌の榮養に
ビタミン（A・D）を化學配合した最高級の榮養クリームです。
オカップ本舖
大阪 平尾喜三郎商店 東京
全國の化粧品店・百貨店・藥店にあり

大田府議推薦廣告

大田府會議員候補者 西村哲次郎君
右最適任者と認め推薦仕り候　大田府有權者有志

大田府會議員候補者 南部京平君
右最適任者と認め推薦仕り候　大田府有權者有志

大田府會議員候補者 綾部宗弘君
右最適任者と認め推薦仕り候　大田府有權者有志

大田府會議員候補者 中島潔君
右最適任者と認め推薦仕り候　大田府有權者有志

●うちみに不可飲●

ぜんそくの方へ 百日咳 無料で差上げます
お困りの方は色々と迷はず私共へ御相談下さい、私は醫院へ奉職中十數年苦しんだぜんそくが高野長英先生の遺方藥で今日の如く健康體になりました。此藥は一時押へのトンプクと違ひ副作用もなく永年の病苦も消散する藥です（百日咳にも大變よく効きます）ハガキでお知らせ下さい私の經驗した苦心談や自分で出來る養生法を差上げます
廣島縣安佐郡龜山村 森本作市

公示催告

昭和十四年民申第二八三九號　京城府南大門通三丁目十二番地　申立人 …　公示催告…　昭和十四年十一月十三日　京城地方法院

京城地方法院

（登記事項…）

商業登記公告

株式會社…（設立）…　咸興地方法院

賛化病院　內科 小兒科　普通病 入院隨意　京城府明治町一丁目 電話本局二-〇四五　醫學博士 古城憲治

花柳病專門 恒松醫院

泌尿科 皮膚科 性病科　醫學博士 渡邊晋　電本8894

花柳病專門 和田醫院　本町三丁目 電本3306

毛皮ナメシと毛止　毛皮ショール加工 革鞄、トランク色揚　齋藤毛皮加工所

鑛山受託經營 鑛山調査設計　日本產金振興會社の朝鮮金山開發會社の低利資金貸付手續代行　三輪鑛業社　京城府大門通一丁目二五 電本（2）六三一番

京日案內　料金表（料金は總て前金）

雇入　美容　タイ　電話　金融　電話　雜件　喫茶　讓品　中古　內勤　特別案內　採用

女事務員募集　釜山日報支社

弱体強化 精力増進

ビオトニク

國産トニク

從來の強壯劑と異り身體細胞の活力を根本から昂進し、めきめき食慾を增し身心の疲勞を醫し、血液を增殖す

身心の過勞　腺病質　神經衰弱　結核諸症　病後恢復　スポーツの前後　貧血冷え症　性的減退

成分　有機性アルゼン　ビタミンＡＤＥ　グアヤコール　マンガン　ストリキニーネ　次亞燐酸カルシウム　芳香性シロップ

用量　一日三回　五瓦宛

全國有名藥店にて發賣す

植村製藥所 京城新堂町　鳥居商店 東京本町 大阪平野町

結核

ツベローゲン

醫學博士成田央介先生創製　肋、腹膜炎特殊注射劑

1・結核病變の進行を抑制し、自然治癒を促進す
2・赤血球沈降速度を速かに正常に復せしむ
3・新陳代謝機能を旺盛ならしめ、抵抗力を强め、心身を爽快にし、食慾を增進し、安眠を得
4・喀痰量を減少し、咳嗽を鎭め、盗汗制止に特効あり
5・胸部痛、壓迫感を去り解熱鎭痛作用を有す

用法　毎日或は隔日一回二〇ＣＣを靜脈內注射
包裝　二〇ＣＣ　一〇管　三〇管　五〇管

植村製藥所 京城府新堂町

炎症性 疼痛性 疾患

濕布にエキホス

エキホス

エキホスの貼布は最も合理的なる療法にしてエキホスを塗布すれば特有の鎭痛ご保溫の兩作用により速かに炎症を去り疼痛を輕減し熱を下降せしめ頗る爽快の感を與ふ。

グアヤコール エキホス

結核性肋膜炎、腹膜炎、淋巴腺腫（瘰癧）等にはエキホス姉妹品たるグアヤコールエキホスの使用に依り效果一層顯著なり。

右兩品共に用法簡便にして一回の塗布よく長時間効力を持續す。

御注意

近時外觀、包裝等エキホスに類似せる製品多數あり。御購入の際は必ずエキホスと御指名を希ふ。

信用ある藥店はエキホスを販賣す

適應症

感冒　肺炎　中耳炎　百日咳　神經痛　ロイマチス　打撲傷　捻挫　齒痛　火傷等

純國産品

發賣元 武田長兵衞商店　塩野義商店
製造元 二巴合名會社 大阪市東區道修町

包裝 一〇〇瓦 二五〇瓦 五〇〇瓦

包裝 一〇〇瓦 二五〇瓦 二〇瓦 瓦

A—301T

商業及法人登記公告

[illegible]

京城地方法院

商業登記公告

旌善出張所

[illegible]

北日本汽船 鮮北出帆

[illegible]

嶋谷汽船 鮮北出帆

[illegible]

嶋谷汽船株式會社

頭痛 頭の疲れ めまひ・齒痛

頭を護れ！

"頭の藥" ハッキリ はなぜ重寶か

◇頭痛て、頭が重く
◇勉强も能率も下り
◇齒痛てたまらぬ時
◇頭が疲れ注意力は衰へ
◇氣ふさぎ、目まひに苦しみ
◇根が續かず仕事にあき〳〵する時

サット一服召し上れ……！

服んだあとの冴えた頭の調子は

澄み渡つた秋空のやうに、今迄苦しみ通した頭痛も、頭の疲れも拭つた如くにスツト去つて、徹夜が何だ、試驗が何だ、サア來いと氣分が明くなつて、無理な執務にも頑張りがきゝ、急に憂鬱から明朗へと氣分轉換にあつらへ向きの重寶藥です！自分獨りで服んでゐるのがもつたいない程の感激が込み上げて、坊やの齒痛にも不思議に効く重寶藥です

醫學博士 森長三先生　醫學博士 小坂鶴二先生　醫學博士 芦原勝先生 推奬

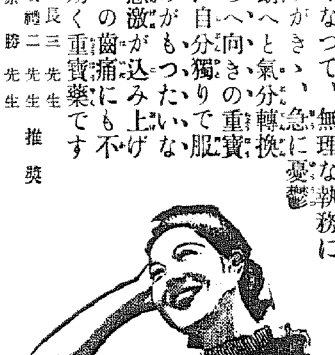

急所を衝け！

どんなに頭腦の明快を望んでも、單なる一時的の鎭痛藥では無暴です。火事の時いくら煙や焰に水を浴せかけても駄目で、直接火元へホースを向けることスグ消えるやうに、頭腦疾患の時は先づ頭腦に必要な、燐とかカルシウムの如き榮養を補給し、胃を特に丈夫に、そして血行を十分調節してこそ初めて、明快な頭腦になることが出來ます。「頭の藥」ハッキリが「これこそ永い間吾々頭腦を使ふ者の求め探した理想的の頭腦明快藥だ」この感激の賞讃を頂いて居るのも、こうした條件にピッタリ合致するやうに苦心が拂はれてゐるからです。

頭の藥 ハッキリ

藥價 低廉　廿錢、卅錢、五十錢　一圓、二圓、三圓　五圓、十圓（藥店、デパートにあり）

本舗 大阪市西成區岸松通 ハッキリ製藥研究所 振替口座大阪參弐一二番

代理店 株式會社 小林大藥房 大阪西區京町堀通 名古屋市西區小路

H15

口腔疾患の防止に

この淨化藥理性能

ムシ歯、齒槽膿漏其他あらゆる口腔疾患の直接原因は有害な細菌の作用です。その防止には八大專賣特許による科學的淨化作用をもつ藥用クラブ齒磨を御使ひになるのが何よりです

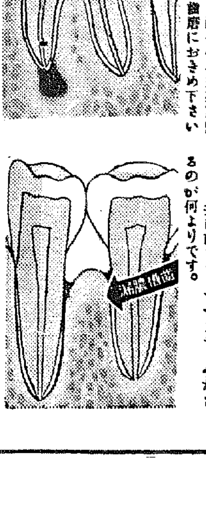

榮養を低下させ體力を減失する國民病を絶滅せよ！この恐るべきムシ齒の直接豫防には清掃・藥効力の強い藥用クラブ齒磨で口中の有害菌を一掃することです。齒磨なら配合の有効殺菌劑を明示したクラブ齒磨におきめ下さい

齒ぐきが退縮して齒との間にすきまを生じ、膿臭と共に血や膿が流れ出て次々に齒がぐら〳〵して拔ける恐しい病氣。この豫防には藥用クラブ齒磨で齒ぐきも共に齒ブラシでマッサーヂなさるのが何よりです。

最近の進歩せる殺菌劑は單に殺菌のみを目的とするものでなく進んで病源をつきその治療的効果を發揮します。藥用クラブ齒磨に應用せる殺菌劑クロールカルヴアクロール、ヨードチモールはいづれも積極的藥効性能を有するものでその殺菌力に於ても到底他の追從を許しません。

（下表に御注意）ムシ齒、口臭、齒槽膿漏その他の口中疾患を防止するのもこの威力あればこそです

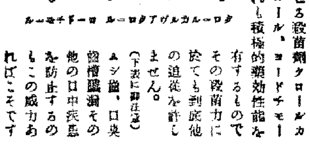

ヨードチモール　クロールカルヴアクロール

クロールカルヴアクロール ヨードチモール 併用劑の殺菌力

歯及び口腔に發生シヤスキ細菌類	五百倍稀釋液	一千倍稀釋液	五千倍稀釋液	一萬倍稀釋液
チフス菌	完全死滅	完全死滅	完全死滅	完全死滅
連鎖狀球菌	完全死滅	完全死滅	完全死滅	完全死滅
葡萄狀球菌	完全死滅	完全死滅	完全死滅	完全死滅
大腸菌	完全死滅	完全死滅	完全死滅	完全死滅
肺炎双球菌	完全死滅	完全死滅	完全死滅	完全死滅
假性ヂフテリー菌	完全死滅	完全死滅	完全死滅	完全死滅
結核菌	完全死滅	完全死滅	完全死滅	完全死滅

一〇〇〇〇倍乃至五〇〇〇倍稀釋液ニテモ、猶菌ノ撲滅

依テ全部完全死滅ス

八大特許應用の 科學的藥用齒磨

藥用 クラブ齒磨

煉・十錢・十八錢 チ・ヒ以上各種　半煉・十八錢・廿五錢

T1109

+

〃熊〃の國から來た〃姓氏の喜び〃!

名も立派な日本人　サア行け〃興亞街道〃　時の氏神川村(アイヌ族)さん

〃川村アヌ〓――この名でワシがアイヌ人だとわかりますか〃半島に內鮮一體が實現するとは寢夢にもしいことです、東洋の新らしい飛躍はこゝからはじまりますね〃姓氏の布告がバラ色の光の中で躍つてゐる最中の京城にヒョッコリやつて來て熊のやうに濃い髯をしごきながら〃姓氏の〃喜悦一體〃をわがごとのやうに喜んでゐるアイヌ人がある、北海道旭川市近文のアイヌ部落川村イタキシロマ酋長の次男川村才登君(三七)といふ熱血青年がその人……川村君も〃の來鮮目的は〃小學校や中學學校の國語や地理の教科書に口のまはりに刺青をして木の皮でつくつた陣羽を着たアイヌ民族の挿繪が入つてゐるが、あれは八十年前のアイヌの姿だ〃と幼い頭心に刻みこまれる誤れるアイヌ觀を是正するため遙々やつて來たものだ、去る九月中南倉川の野川炭山にゐる兄兼登さん(三七)を訪ね、暫く滯時の手傳ひなどをして時局に起ち上つた半島の姿に幾分ピックリしてこのほど平壌を皮切りに京城、京釜、湖南と各鐵道沿線の學校などで講演行脚をつゞけた、十三日夜愛妻きんさん(三二)を伴つて入城したもの【寫眞＝川村さん】

同君はこれまでアイヌ民族向上のために旭川鐵道事務所の職も擲つて教育問題に、土地問題解決に、奔走を行ひ、昭和十二年議會にはアイヌ保護法案に猛烈に反對、必要以上の保護は民族の自力更生の芽を摘むるものであると各代議士を歴訪して猛運動を起した熱心家である、十四日午後三時からは本府警察官講習所でアイヌへの認識について熱辯をふるつた後、朝鮮でも內地式に姓が變へられるやうになつたと聞き〃アイヌは亡んでゆくといふ、なるほどアイヌの數は減つてゐるだらうがアイヌの血は穩かしくつゞいてゐる、內地人の血と交つて永久に繁榮するのです、既に部落に住んでゐる二萬五千足らずのアイヌのみをアイヌだと考へるのは大へんな誤解です、內地と變らぬ姓氏をもつて興亞の指導者の誇りを生かしてゐるのです、半島同胞も今こそ古き衣をぬぎ捨てゝ、新らしき興亞の大道を皇國國民の誇りも高らかに闊歩しようではありませんか〃握指ほどもある太い眉をピクピクさせて感激して語つた、帝國軍人として兵役に服した同君は歩兵一等兵であるだけに日鮮進むるものは祖國の勢働も物凄いのである、川村君は十六日午後三時京城驛における講演をすませた上で北海道へ歸る筈

サイパン丸に感謝狀贈る　海軍機救助で

【東京電話】海軍では日本郵船汽船サイパン丸が去る八月下旬着水中の海軍機と遭難無事着水せしめたる功績に對して十四日午前十時より住山海軍次官より日本郵船寺井副社長並に飯田機關長の兩氏に對してサイパン丸に對する感謝狀を交付した

この偉勲のサイパン丸は去る八月二十一日洋上航海中たまたま着水中の海軍飛行機を認め當時視界殆どなく秒速二十米に及ぶ猛烈な暴風雨を冒してサイパン丸乘組員西岡直吉、伊賀壽、中村幸一の三氏は身を挺して狂瀾怒濤の海中に飛込み飛行機との連絡に從事飛行機を曳水せしめたが、西岡氏は遂に殉職するに至つた

この行爲は崇高なる犧牲的精神と海員に對する熱誠の發露で誠に海洋國日本海員の龜鑑と海軍では絶讃してゐる

けふ農村實施日(結核豫防の第二日)

【結核豫防週間第二日のけふ十五日は〃農村實施日〃――

田舍の空氣は健康の代名詞と思はれてゐる農村でも結核は怖い

氣を入れよう、都會から歸つた人は嚴重な診斷をしよう……

亡國病結核退治の烽火は全國一齊に農村に集中される、緑の野、

りなく蔓延する、萬年床をあげよう、窓をあけて日光を、

そして農村を結核から護ろう……

スフ入り帶解けて　けふ七五三のお祝日

◇……坊ちやん嬢ちやんに嬉しいけふ十五日は七五三のお祝ひ日、朝夕床の中に縮んだ寒い夢路も明くれば忘するよりも早し坊ちやんは陸軍大將の正裝に或は海軍大將の正裝に納まつて天晴れ銃後下の時局となつたが

◇……なかくどうしてその風姿はまさに〃時局は難いぞ〃といつた意氣がたのもしくも可愛らしい瞳に閃いてゐる

◇……七五三の嬢ちやん帶解祝ひの晴着も例年とは異つて今年に相も無いスフ入り綸紗やスフ入り帶の振袖姿、ことに純な時局色の色模様が滲くさし込んでゐる

◇……この日朝鮮神宮ではお母さんやお姉さんに連れられて參拜にくる陸將、少年航士、海女のために特に社殿をあけて少年少女の可愛い希望や誓ひを大神に傳達すべく數多の神官を奉仕させ神職は奉典の役に勤めることになつたので七五三に當る坊やや、嬢ちやんはどなたでもこの特典に浴するわけですから當日は御社殿受付にこの由を申出なさいと神宮側では希望してゐます

遺家族に……　陸軍の義擧

【京城電話】さきに京米の出廻り促進のため下士官兵の殉職を許して溫い親心を見せた陸軍では今回京畿地方出征軍人の遺家族に對し高等官一同が醵つて義捐金を醵出することとなり、去る二日以來これを取まとめてゐたがこのほど萬四千八百餘圓が集まつたので十五日頃陸軍方面へ送達することとなつた

銘酒　大正櫻

豆滿江河岸凍る　いよく渡船は不能

【羅南電話】咸北慶源附近は十三日頃から氣温急に降下し、慶興附近の豆滿江は河岸より十米乃至二十米結氷し渡船不能に陥つた

被服工業組合生る

工予房社長小林源六氏や和信社長朴興植氏等の發起でかねてより組成準備を急いでゐた京城被服工業組合の創立總會は十六日午後一時から府民館中講堂で開く

聖恩にたゞ感泣　故飯塚部隊長未亡人語る

【東京電話】昨年九月廬山戰線に奮鬪の鬼部隊長として支那軍を畏怖せしめ〃飯塚山〃の名を殘して戰死した故飯塚國五郎少將は今度の論功行賞に功三級金鵄勳章を賜つた 長男朗氏は見習士官として近衛歩兵第一聯隊に勤務、目黒區中目黒二丁目の故少將の邸にはウメ未亡人が遺兒達を守つてその成人を樂みに故少將の冥福を祈つてゐる、次男晃治(二〇)は麻布獸醫學校に長女美江子さん(一〇)は府立第三高女に通學してゐる、ウメ未亡人は故部隊長の原隊に英靈が歸り原隊葬が行はれる度に必ず參列、隊部下の戰死者の靈を慰め又時に部下の戰死者の遺族がその喪石の御供物の傍庭を顧みにくれば伊東政府中將等に依頼、遺族の前途に關ふ標に努め夫を懷はさせたといふ見知らぬ婦人から新聞で知つたウメ未亡人を袖つて婦人前に身の上相談を受けるともあり、これ等にも懇切な助言を與へて力づけてやつてゐるといふ、床の間に飾つた故部隊長の寫眞に野菊の花をそなへ香をたき乍らウメ未亡人は語る【寫眞＝感激を語るウメ未亡人】

主人の戰死以來皆様方の厚い御同情には私も心から感謝してをります、又この度は過分の光榮に浴し恐懼の極みにたゞく有難く思つてをります、私にとつて一番大切なことは子供を立派に育てることです、次男の晃は獸醫の色をそへ父と同じ軍服に着せるため獸醫官になつてもらふつもりです、家のことだけにとりまぎれて将校への御返禮も出來ませんが部下の方々の冥福を祈り遺族の御相談なりと出來ることを致してをります

官吏だけ　良い子になるな　阿部さん怖いお達し

【東京電話】官吏綱紀の非難の高い折柄十四日の定例閣議席上阿部首相は特にこの問題に言及し

最近各省官吏の中に民間に對する態度極めて遺憾のものがあり自分はその二、三の事例について注意を受けた事實がある、なほ統制指導その他の事務についても下級官吏に委せ放しの事實あるやにも聞いて居るが、官民一致非常時克服に當らねばならぬ際かゝる非難を受けるやうなことは嚴に戒心されたい

官吏道刷新に關する首相の希望を述べ各閣僚の蹶起を要望し閣僚各省局長が中心となり下級官吏に對しこれが趣旨の徹底方をはかることを申合せた【寫眞＝阿部首相】

來年は嫩江へ　半島勤勞部隊ゆく

去る八月滿洲國で滿洲開拓に勤勞を續けること四十餘日天晴れ興亞青年の名を內外に擧かした半島のホープ興亞青年勤勞報國朝鮮部隊の輝ける實績に鑑み總督府では早くも昭和十五年を期し再び朝鮮部隊を派遣することゝなり準備を進めてゐるが目的地は滿洲最北端嫩江沿岸となる模様でこの地は來年より半島開拓民の移住地に當てられてをり朝鮮部隊の勤勞作業としては最もやり甲斐のあるもので派遣數も本年の百四十名を倍に增員、二百名とし同時に內地からの勤勞部隊と協力して土地の開墾から道、などの開拓事業に率先協力の範をふるふことゝなつた

サルタナ號が沈沒　淀川丸救助に協力

【シンガポール十三日同盟】ブリテッシュ・アイデイヤ汽船會社貨客船サルダナ號は十二日午前シンガポール沖合で觸雷沈沒した、乘客約五百名中大部分はイギリス海軍に救助され死亡者は十一名である、なほ附近を航行中だつた三井物產淀川丸も廿四名を救助した

石淸水八幡遷座祭

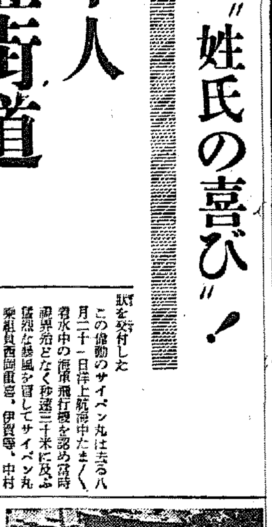

【京都電話】男山の神域に新社殿の造營成つた官幣大社石淸水八幡宮遷座祭は十四日午後七時から勅使參向、嚴かに執行された【寫眞＝壯麗な表門】

兵隊三部作記念會

【東京電話】戰爭文學に一つの境地を切り開いた火野葦平氏の兵隊三部作出版記念會が同氏の歸還を兼ねて出版元改造社の發起で十四日午後五時から芝三緑亭で開催された、出席者は陸軍報道部長淸水大佐、松村中佐、海軍軍事普及部高瀬少佐等を始め久米正雄、宇野浩二、片岡鐵兵、川端康成、菊池寛等の文壇人當時の從軍者や映畫「土と兵隊」田坂具隆監督、主演者小杉勇等總數百五十名出席、久米正雄氏の開會の辭に次ぎ火野葦平氏の現地報告あつて九時閉會した

城大慰問の音楽會

城大交響樂團では傷病兵慰問のため十九日午後二時から府民館で演奏會を催す、曲目はベートーベンの第五交響曲、モツアルトのファゴット協奏曲、ビゼーのカルメン組曲

ヌグマン氏が獻金

京城本町二ノ一九ベイカル洋服店主ヌグマン氏(二七)は十三日本町署を通し戰死者遺家族慰問金として百圓を獻金した

〃家族制度〃一體へ希望の門出(終)

姓を超越した喜び　半島次代の力……權さん夫妻

京城義州通一ノ一七三權家も民事令改正およれでドツと喜びの凱歌をあげた家である、この家庭の人といへば京城稅務監督局に勤める若い官吏の權昌さん(二九)と村中美智代さん(二三)とこの夫婦の間に生れた愛兒桂子ちやん(二つ)の三人だ今日の幸福を築きあげるまでの

夫婦は內鮮結婚をしたほかのひとたちによくある甘いロマンスなどはなかつた、權昌さんが早大商學部在學時代に音樂部の委員を務めてゐるとき、內鮮一體に認識の深い先輩の小原安正氏(日本高等音樂學校教授)に留學生には珍しい圓熟實直な性格を見込まれて義妹の美智代さんを是非ともらつて呉れとの懇望に二人は玄海の向ふとこちらで結ばれたものだつた

特に權さんが內鮮結婚を郷里の父母に切り出したときなどは即座に『よろしい』との快諾で、令兄のセブランス醫專講師權鎬さんあたりはすつかり感服して、權昌さんが昨年の春專學校を卒業して歸鄉のときは嫁人を

東京までわざく

迎へにきてくれたほどで、昨春府民館で盛大な華燭の典を擧げるまでも背景の樂しい行進曲が續いて賑かに嫁いでこられたものだ、若い聰明な嫁人を自宅に訪れると

夫婦の間に名字の違ひで私はいままで他人が考へるやうな苦しみはなかつたのです、妻も朝鮮の慣習をよく理解して呉れて權美智代と名乘つてゐましたから

と冊頭に寛いだ權昌さんが一層溢れば、あとをついで

わたし、本當に幸福なのよ、こちらのお父さまもお母さまもほんとに可愛がつて下さいますわ、ことしの夏わたし北海道旭川の實家に歸つたときなど、わたしの幸福な結婚をみて半島人の方と結婚したいと憧れてゐるお友達もずゐぶん出て來ましたのよ

と美智代さんは聞く方で少々アテられるほどの熱愛相愛の喜びを語る

僕は家を繼がなければならない關係上、女房の名字は借りません、幸ひに權だから權の下に一字をつけ

二字の內地姓に變

更する心算です、經濟の動きは見えない手によつて活動してゐるが如く、時代の流れも見えないあるものによつて支配されてゐるのです、これによつてこの時局下の半島における僕等、特に中堅青年の使命は重大であり時代を如何に正しく把握すべきかが與へられた課題なのです

流石に若いインテリゲンチャらしくしつかりした論調で、現下半島青年の進むべき道を語るのだつたそばでラヂオの唱ふ軍歌にあはせて可愛い桂子ちやんが片ことで調子を取つてゐた【寫眞＝權さん夫妻と桂子ちやん】

廢品回收に苦言　金錢など强要せぬやう　府尹から各團體に注意

最近、愛國婦人會や國防婦人會などの各婦人團體をはじめ町會、愛國班などで、時局的行事のある場合、やゝもすれば成績をあげたい一念で、廢品提出のないものに對しては廢品代として二十錢から五十錢程度の金錢を强要する傾向が顯著になつて來てゐるので京城府では愛婦、國婦の各婦人會支部長、各町會總代、愛國班長等に對し十四日附をもつて左の通牒を發して注意を喚起した

一、廢品を回收するときは先づ一般家庭に物の大切なる觀念を植ゑつけることが主たる目的で、物を集めることは寧ろ從であること

二、廢品は買出人が買取り得るものは止め、買取れないものに限ること

三、例へば餘りに少量のため三十日程度貯めなければ賣買單位にならないもの、保存に邪魔になるか始末に困るものたること

四、廢品は成るべく拵へないことが必要である、廢品提出のない家庭に對し金錢を强要することは絶對に愼むこと

ブリ獲れる　正月用は一安心

【釜山電話】正月用の鰤は例年慶南沖合で十二月中旬から漁獲されてゐたが本年は漁況の襲來が早かつたためか去る六日ごろから釜山東萊等東海岸の定置網にぽつぽつ漁獲あり最近一週間に六萬尾、卅萬圓の水揚を見た、一尾平均五圓位で大きさも一貫五百匁乃至四貫匁の大物あり、一ヶ月も早い水揚に業者はホクホくものである

恐る可し　日本人　米の教員團來る

アメリカからの教育視察團一行四人が十四日午後一時四十五分京城驛着〃あかつき〃で入城、アメリカ領事館を訪問して宿舍朝鮮ホテルに入つた

一行はマンチエスター(ミシガン大學地理學科教授)キッツエル博士(パサデナ大學教頭)プレナー(トレモント大學歷史科講師)ノーリス(ハワイ大學實業科教授)の大學の先生ぞろひ……

總督府までの自動車の窓から北漢南山冠岳の美しい峰立を眺めてキツチエル博士は早速『オー、ワンダフル美しい谷の町』とマンチエスター氏に囁く、一行中最年少者だが首席代表格のマンチエスター教授は

『恐らく今東洋では有史以來最も大きな戰爭をしてゐるのであらうが日本は實に靜かで美しく明瞭なものさへ持つてゐる、これが歐米なら議論百出、流言蜚語飛んで喧々しいことであらう日本人は地上最も恐るべき偉大な民族の一つだ』

としきりに感嘆してゐた、一行は京畿高女や府內名所舊蹟を視察して朝鮮ホテルで午後四時から城大及び在城專門學校諸教授との懇話會に臨み、十五日朝本府に挨拶同日午後三時十分京城驛發列車で奉天に向ふことゝなつてゐるが、一行の中マンチエスター氏だけは明年八月まで繼續し內、鮮、滿各地を遊歷して地理學資料の調査に當る筈である【寫眞＝入城した一行】

皮革仲買人決る

京畿道では朝鮮總督府令第卅一號の規定による道內皮革仲買人十八名を左記、十四日道告示をもつて左の如く發表した

▲京城淸進町一九李昌煥、鍾路五ノ一三金興濟▲仁川昌榮町四李東鎬▲開城府[illegible]里二〇四崔同錫▲[illegible]▲漣川郡漣川面東邊里三九五朴永基▲抱川郡抱川面新邑里四〇許周星▲加平郡加平面邑內里四六九金興天▲楊平郡楊平面楊根里二九一崔國使▲廣州郡廣州面[illegible]里九六吉萬童▲利川郡利川邑倉前里一九四成敬模▲龍仁郡龍仁面金良場里一五金濟萬▲平澤郡平澤面平澤里一〇八李順萬▲始興郡東面始興里一〇二許萬[illegible]▲金浦郡金浦面[illegible]四三一元[illegible]▲金浦郡[illegible]北變里一八八金玉童▲坡州郡臨津面汶山里六八李長澤▲長湍郡長湍面東場里一三一金千同

廢品回收標語募集

京畿道廢品利用更生會では時局下廢品活用の要を一般道民に呼びかけるため廢品回收標語の懸賞募集を行ふ、締切は來る廿日、答案用紙ははがきで一人一語の標語、なほ應募資格は道內居住者に限り當選標語には一等一名廿圓、二等一名十圓、三等一名五圓宛の賞金を贈呈する

獻金

城北營林署局內國有林保護組合長張鳳斗さんは皇軍慰問獻金として金二十五圓を十四日本社に寄託した

名譽の戰死者

藤室部隊　(戰病死)(步伍)太田正環(滋賀縣野洲郡)(步上)石井勇次郎(京都市上京區)(步伍)大平由春(大阪市旭區)(步上)伊藤幸一(三重縣桑名郡)(步上)島居善一(京都市中京區)(步上)清水徳次郎(京都市伏見區)(步上)服部留男(三重縣四日市)(步上)西村昇(京都府久世郡)(步上)和田勝水(三重縣一志郡)(步上)大塚清司(滋賀縣大津市)(步伍)榎本要(東京市向島區)(步上)藤原辭(三重縣北牟婁郡)(步上)淺野救一(京都市左京區)(步上)伊藤榮一(三重縣員辨郡)(步上)井上弘(三重縣一志郡)(步上)伊藤閑一(愛知縣知多郡)(步上)西田猶三次(滋賀縣蒲生郡)(步伍)關豆(東京市中野區)(步上)小野健(宮城縣[illegible]郡)(步伍)東森綾(滿洲[illegible]市)(同)小島秋男(京都市上京區)(同)木村正雄(同)(步上)小西貢喜天(同)(步上)衆鐵造(京都市左京區)(步上)原良一(愛知縣丹羽郡)(步伍)山本三作(兵庫縣多紀郡)(步上)宮田磨男(京都市上京區)(步伍)尾崎丈太郎(大阪府泉南郡)(步上)淺造二(京都市左京區)

橋本部隊　(砲上)佐久間彌(三重縣四日市)(砲上)木戶健夫(大阪市旭區)

けふの天氣

曇り小雨後晴れ

蛇の目ミシン　帝國ミシン株式會社　總中央店・京城府本町二　直營分店全鮮七十ヶ所

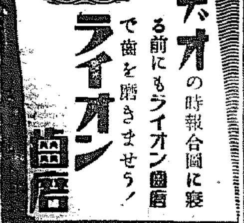
ラヂオの時報合圖に寢る前にもライオン歯磨で歯を磨きませう!　ライオン歯磨

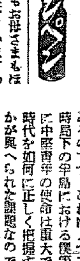

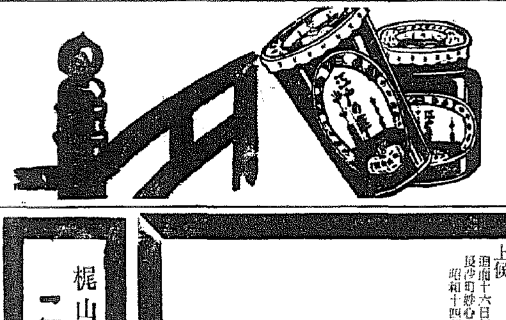

海苔佃煮　江戸の華　日本一おいしい　東京名產　柳屋の淺草海苔佃煮　味附海苔　東京日本橋支店　柳屋

株式名義書換停止公告
昭和拾四年拾貳月壹日ヨリ定時株主總會終了ノ日迄株式名義書換ヲ停止可致候
昭和拾四年拾壹月　大日本製糖株式會社

一家の繁榮と幸福とは神棚より
神宮奉齋會々長今泉定助先生題字　皇道發揚會々長　神道管長　五助先生推薦　東京帝國大學教授文博　神社局考證官　宮地直一先生題字　會長森本竹俊先生著述
神棚の祭り方と神社參拜の手引　附錄・神德錄十一篇
國民精神發揚の目標　各人必携の寶典
△菊判九ポイント・寫眞入り・本文百六十頁與本▽
光輝ある神國に生を享けたるものは神と皇上との大恩を感謝せよ、神拜詞と神拜作法との一班だに知らざるは日本人たるの資格なし
一冊ニ付キ　金壹圓五拾錢　送料共
東京市世田谷區大和田町一〇二　神德會館出版部　電話澁谷(46)三二六八番
貴家の神棚の七五三繩の繩元は右ですか左ですか?　貴家の神棚の用材に凶事木を使つてありませんか?

朝鮮土產にツルチエク

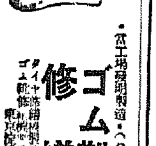
ゴム靴燒付修繕機　帝國合金製作所

職工募集
一、(1)仕上工、旋盤工、鍛冶工、運轉工、各二十名　熔接工、鳶工、鑄物工　(2)鑿岩工　五十名　(3)機械選鑛工　五十名　(4)電工　二十名
右年齡滿十五歲ヨリ四十五歲迄ノ經驗有ルモノ、內地人ハ經驗ナキモノニテモ可
二、待遇　社宅合宿所ノ設備有リ
三、採用場所　三菱鑛業株式會社茂山鑛山
咸鏡北道茂山郡茂山面鍊洞七十三番地
三菱鑛業株式會社茂山鑛山勞務係

從六位勳六等梶山周介儀急性肺炎にて加養中の處藥石効なく本日午前十時三十分死去致候間此段御通知申上候
追而十六日午後二時三十分自宅出棺長沙町妙心寺出張所にて葬儀執行仕候
昭和十四年十一月十四日
妻　梶山[illegible]
嗣子　[illegible]
親族總代　[illegible]
友人總代　[illegible]

梶山家御用達　こしやま　電ワ④251

御會葬御禮
喪主　西田豊彦
親族總代　一同
友人總代　一同

激流 (27)

久生十蘭（作）　伊勢良夫（畫）

落葉の記（二）

冴子は、兄の酒溝な膝に倒せたまゝ、窓の方へ向いて、長い間身動きもせずに坐つてゐた。

淡黄色の雲が葉を落した樹の梢の上に重苦しく垂れさがり、二つ三つ實を殘した鶏冠が地坂のトタン瓦の上で寒さうに揺れてゐる。

冴子は、何も見てゐるのではなかつた。

頭腦は、寒々とした朝の景色に注がれてゐるが、心では、とりとめのない過去のことをぼんやりと思ひかへしてゐた。

冴子が嬉願の學安女學校を卒業して東京へ出て來た時、兄はもう綜合商社の支配人になつてゐた。

九州の大都にゐた頃のやうな粋酒なところはまるつきりなくなり生え抜きの東京の人間のやうになつてゐるのに驚かされた。

節のない眼眼もさうだが、顔會風になり切つてゐるのは、むしろ心理の方だつた。

生活にいちいち繊細な判斷をつけ、その頃、表面の力は水の様に冷たく締まりかへつてゐる。取りつくしまのない感じだつた。

姉の半生を通して、繼母の不幸といふものをつくづくと眺め盡したので、どんなことがあつてもこの轍を踏むまいと痛いほどに心を引き緊め、自分ひとりで頑べて行く勝氣を身につけることにばかり一心になつて來た冴子だつた。

東京へ出て來たとしても、勿論兄になど頼る氣はなかつたが、とりすましたこの態度なやうすだけは我慢ならなかつた。

兄が別居を申出た理由は、自然濠王の野佐嚴挍との放蕩を秘し遂すためだといふことはその後間もなく判つたが、大體そんなところだらうと察してゐたので、この方は、格別驚きもしなかつた。

冴子の方も、せつかく東京へ出て來た以上、自分の思ひ通りに振舞へる自由を欲してゐたので、むしろ、ほつとした位だつた。

部屋の上の胴棚窓から冷い風が吹き込んでくる。

部屋の中に火の氣がないので、しんしんと身體が冷えあがる。手を伸ばせば届くところに外套が掛つてゐるのだが、寄宿地になつて脚を喰ひしばつて、無ざに抵抗してゐた。

兄の遺書は、さまざまのことを言つてゐるやうに見えて、その實何事も語つてゐない。なにを言ふつもりなのか一向摑まへどころがない。こんなことなら、何もこんなものを書く必要はなかつたやうに思はれる。

この遺書の中にあるものは、膠狹な利己と、内容のない派手な調子だけだ。

自殺する前際にさへ、またこんな事を言ひ自分の行爲を弁明で飾しようとしてゐる。

冴子は、兄の酒失郎の脆い感情と瞞欺をもとから少しかに感じてゐたが、かうまで救ひ難いものだとは思つてゐなかつた。精神を見失つた現代の青年の悲劇的な一面をはつきり見せつけられたやうな氣がして、耐へ難い濁悠の情を感じた。

思はず聲を出して呟いた。

『自殺するのは當然だわ』

こんな低俗な性格に憐憫をかける方が間違ひだと思つた。

たとへ兄であらうと、この際知れない輕蔑さには、憐を振はないではゐられない氣持だつた。

それにしても、東京へ出て來てまだ一年ほどにしかならないのに自分の手で兄の弔ひをしなければならないと思ふと、さすがに、悲しかつた。

冴子は椅子から立ち上ると遺机のところへ行き、今日の午後東京へ着くはずの濱澄に宛てゝ、突然、不幸が起きて迎ひに出ることが出來なくなつたから、落着いたらこの住所のところまで訪ねて來てくれるやうにと添書をし、手早く外出の身仕度をすると、その手紙を手に持つて階下へ降りて行つた。

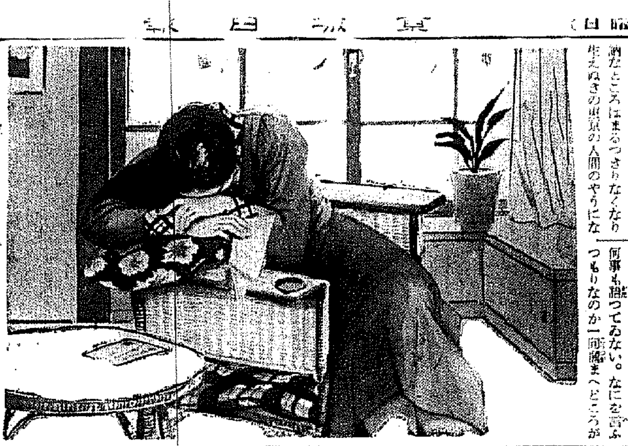

ラヂオ JODK

十五日（水）　第一放送

朝の部

午前六・五〇　ニュース
七・〇〇（東）時報
七・〇一（東）國文講義（十七）　文學博士 齋藤清衛
七・三〇（大）朝の修養　脈胡の韻律を語る（一）　讀井讓洲
七・五〇（城）京城商況、今日の天氣見込
七・五一（東）ラヂオ體操
九・二〇（城）氣象通報
九・四五（東）幼兒の時間　アミキアノビ『キシヤ』（作・出演）
一〇・二〇（仙）結核豫防講座（三）農村と結核　東北帝大教授 醫學博士 熊谷岱藏
一一・〇〇（東）小學生の時間『尋三』お話とレコード〃湯けむり〃（お話）宮坂晉吉

晝の部

正午（東）時報、今日のお知らせ
午後〇・〇五（廣島）俚謠（廣島）酒造り唄（イ）米洗ひ唄（ロ）山田し唄（ハ）飯すり唄　西條町醸造組合有志（伴奏）
〇・三〇　ニュース・鮮魚鹽乾魚相場・國債・株式・米穀・商品（京城・咸興）
一・一五（城）家庭の時間（朝鮮語・釜山・咸興・裡里）冬の育兒と手當　許英肅
二・〇〇（大）小學生の時間『高等科』名曲物語（七）〃二人の擲彈兵〃（シューマン作曲）　大阪音樂協會
二・四〇（東）ラヂオ體操
三・〇〇（大）婦人の時間　物價はどうしてきまるか　横山五市
三・三〇（東）教師の時間　體育講座（三）國技　東京高師教授 野口源三郎
四・〇〇　ニュース・氣象通報（釜山・清津）觀光紹介

夜の部

六・〇〇（奉天より）傳說童話〃ハロンアルシヤン〃外　奉天コドモ會
六・二〇（東）コドモの新聞
六・二五（城）講演（酒害を除く）結核豫防と日常生活　總督府衞生課長 西龜三圭
六・四五（城）産業ニュース
六・五五（東）カレントトピックス
七・〇〇　ニュース・天氣見込
七・三〇（東）國民歌謠　出征兵士を送る歌（指揮）内田榮一（合唱）聯合唱團（伴奏）東京放送管絃樂團
七・四〇（東）講演　戰線將士に送る夕　戰後を語る　赤星隆治
八・〇〇（東）落語〃粗忽の使者〃　春風亭柳枝
八・二〇（東）歌謡曲（一）故郷の母子（二）馬廻り屋（三）戰場けれど（五）支那の夜（六）吾等は戰友（七）勇士遺文　渡邊はま子・霧島昇外　放送管絃樂團（指揮）高橋哲夫
八・四三（大）漫才〃銃後風景〃　秋山右樂・秋山左樂
九・〇三（東）浪花節〃櫻川宗心〃　浩々木誠道
九・四〇（東）時報・ニュース・ニュース解說（城）今月の天體
案内・氣象通報・ラヂオメモ・明日番（城）地方へのニュース

第二放送

午後〇・〇五　歌謠曲（レコード）
一・一五　家庭の時間　冬の育兒　許英肅
　講座（三）
六・〇〇　録音と擬音　ヘイキン　アナウンサー
六・二〇　ラヂオ時局讀本

七・三〇　講演　自然と文化　郷貢榮
八・〇〇（東）現代日本音樂　高橋外
八・〇〇　合唱（咸興）
八・三〇　歌詞　謠玉潤　郵翻坡
八・五五　東（五）明治大正名作ラヂオ文　李白水
一〇・一〇　初歩國語講座（三三）　宋今璇

六・二五　講演（平壤）國民防護に就て　平壤憲兵隊長
六・二五　講演（咸興）火災防止に就て　咸興府警防團長　中原正作
六・二五　講演（裡里）結核豫防に就て　全羅北道衛生課長
七・四〇（新京より）三河の風景　大坂宗夫
八・〇〇（城）尺八重奏
八・一〇（東）ラヂオ

十六日（木）あすのきゝもの

午前一一・〇〇（城）小學生の時間『尋四』唱歌　京城公立高等小學校女子兒童（伴奏指揮）太田
午後〇・〇五（城）音樂　京城放送管絃團（指揮）洪蘭坡
三・〇〇（城）家庭教育講座（四）學童の教育的相談としての家庭　京城帝國大學教授 天野利武
六・〇〇　ハーモニカ合奏（京城）京城ハーモニカバンド
六・〇〇　ハーモニカ合奏（釜山）釜山一聲ハーモニカバンド
六・〇〇　お琴とヴァイオリン獨奏（平壤）
六・〇〇　獨唱とピアノ（咸興）境田明美外
六・〇〇　物語（裡里）〃少年〃　花島
六・二五（城）ラヂオ隨筆（釜山）入中ヌ・アの冬　寺田

講演＝結核豫防と日常生活

【後六・二五】總督府警務局衞生課長　西龜三圭

近年我が國民の體力が漸次低下しつゝある傾向があること、その主なる原因が結核の蔓延にあること、從つてこの國民的疾患の豫防が國力充實、皇國に至大なる影響を有すること、而かもこれが豫防は現下の時局に鑑み一日も速かに實施せねばならぬことは縷々述べたる通りでありまして、先頃畏くも皇后陛下より結核豫防に關する御令旨を賜はり且つこれが療救の資として御内帑金を御下賜あらせられたる所以であると拜察致します。而して結核豫防には療養所、相談所その他種々の施設が必要であることは勿論であるが、併しそれよりも更に必要なることは國民が豫防の方法を正しく認識してこれを實踐することである。施設は不充分でも各自が戰つて豫防の方法を實踐すれば大いに實益を擧げ得るのである。そこで國民の結核豫防運動に當り先づこの最大なる日常生活上の心得について要點を述べ、これが實行に着手せられんことを希望する次第であります。

漫才『銃後風景』

【後七・四〇】秋山右樂　秋山左樂

落語『粗忽の使者』

【後八時】春風亭柳枝

至つて粗忽の治部田治部右衛門が殿樣の使者として或る大名のお屋敷へ出かけることになる。扨、先方の屋敷へ着くと、三太夫に使者の口上を訊かれるが、肝心の口上がどうしても思ひ出せない。所がこの治部田はお尻をつねられると思ひ出す癖があるので、早速お尻をつねつてもらふが、どうもつねり方が不足で効果がない。そこで指に力のある者と云ふので、丁度居合はせた大工の八さんが選ばれる。羽織袴をつけ、俄武士になり早速つねる役目に取りかゝるが矢張り指ではどうしても駄目で最後の手段として持つて居る道具の釘抜をとり出し、力にまかせてお尻をつまめば、治部田『ああ思ひ出した思ひ出した』それを聞いて三太夫『して御使者の御口上は』と云へば『ウヽと聞くのを出る時、聞かずにきあつた』

本社特選　日本棋院花形棋士　勝拔戰

第五局

持時間各八時間　一分以内切捨

先五　四段　高橋重行
先番半目勝　四段　小泉重郎

消費時間（白）（黒）

手	着點	分
○三四	よ九	23
●三五	よ十一	9
○三六	そ九	12
●三七	そ八	：
○三八	そ七	：
●三九	れ十	：
○四〇	か九	5
●四一	わ十	：
○四二	そ十五	19
●四三	そ十六	9
○四四	を十七	32
●四五	そ十二	17

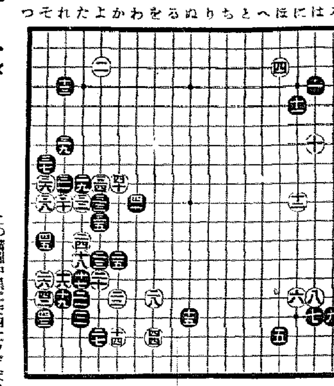

白碁勢を急に導く　初心者に打てぬ黒四一

評解　七段　鈴木爲次郎

（講評）白三四とキツて茲に戰端を開いたのは如何、この結果黒四五とオク好手筋によつて調を先手に變がれ、中央に先優されることになつたが、それでは白三四が成功とはいひ得ない。私は白三四で三五にフクラム手を推奨する、その時、黒『かノ十一』にオサヘれば、參考圖（1）の運びが想定され、中央の黒は譲よりも厚くなるが、しかし白も黒の二手を取つて左右連絡して安定し、先手を取ることが出來るから惡くない。

この局面中黒二一で四にツゲば、白二にノビキツて打つ、要するに白三四のキリは、碁を急戰に導いた嫌ひがあるのである。

◇白三四とキレば、黒三五とヒイて以下四十迄は必然のコース。次に黒四一の備へは、一見『わノ十一』にトブ方が、形のやうに思はれるかも知れぬが、さう打つと白から四一にコスミツケられ黒『をノ十一』にノビた時、白『よノ十二』に出られて參考圖（2）に見る如く、白六のツギを確實に先手で押かされる關係から、黒は『い』とオク筋の效果を失ひ、而己ならず中の黒は白から二、四、六と利かされて纏り形に陷るから面白くない。

故に茲では四一とトブのが正しいのであるが、斯う打つのでは白『かノ十』或は『よノ十二』からのデキリを殘す關係上、初心者では一寸打切れないと思ふから、これに對する正しい受方を解いて、黒四一のトビが成立することを立證して置はう。

（解說）黒四一に次いで白若し『よの十三』に出て黒『かの十二』にオサヘた時、白『かの十一』にキツて來れば、黒は參考圖（3）を期して打つ、この結果は申す迄もなく下邊の白が危險に瀕するから黒が良い。この手順中白一で四に出て黒三にトビ白六にヒイた時黒十五にトンで良い。

所くの如く白は何れからキツても無理を免れない。

◇白四四の一間トビは、斯かる際の形であるが、これには色々の意味が含まれてゐる。

先づ第一に此處は守備の要點である。次に斯う打つて置けば、黒『かノ十八』にハネて來た場合、白『わノ十八』にオサヘる事が出來るから、隅の黒に脅威を與へ、同時に下邊への打込の足場になる等々。攻守兩方面に厳しく作用する手である。

◇この時黒が四五と左邊の白の急所にオイて敵の顯手を打診したのは甘い手である。その理由は明日の紙上に於て……

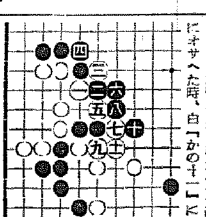

參考圖（1）

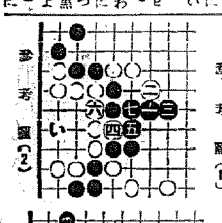

參考圖（2）

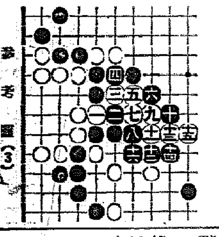

參考圖（3）

本紙獨占　名人指導將棋　破天荒の新人登龍門

第四局

飛車香落番　名人　木村義雄
初段　京須行男

（圖は四五歩までの局面）

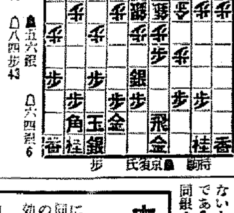

△四五歩 12　▲同　銀　△四四歩　▲五六銀
▲一二歩 2　△二四歩 15　▲五八金 14　△八四歩 43
△六四銀 6

（消費時間　▲京須氏　一六四分　△木村氏　七三分）（持時間各七時間）

再び名人の長考

觀戰記　八段　齋藤銀次郎

四五歩の交換によつて、局面は中盤の急所に入つた。上手の六四銀は攻擊態勢である。この銀がガッチリ構へて攻防の妙をなすこと屢々飛香落の局面に現はれる要點であつて、本局も後に至り、この銀が敵角を補廻する因となつたから、讀者はよくその進退に注目せられたい。

京須君は、敵六四銀を見て、一二歩と打つた。これは何時でも一一歩成りとして敵陣を脅かす飛香落の定跡、敵大駒落の缺陷を衝くものである。（即ち銀交換の後、一一歩成、同角、一二銀打の攻擊）しかし、こゝでも、評者は別の策をとりたい。即ち、一たん五八金と自陣を引き締め、敵が如何なる手を指しても二六歩、それから一七桂、次に二五桂を狙へば、恐らく上手として應手に窮するのであらう。

下手一二歩に對し、上手は二四歩と突いた。こゝは別段他の手がないから、二四歩で模樣を見たのであらう。こゝ、七五歩、同歩、同銀の手もあるやうだが、それは、四五歩、同歩、四四歩打、同銀、四五銀と出られて上手一ぺんに悪くなる（四五同銀なら同飛で銀取り、飛車成りの何れかを防ぎやうがない）

京須君は、こゝにはじめて五八金と立ち、自陣の守りを固くした。實はこの手はもつと早く行つておくべきが順である。さして急がしき棋勢でもないのに、四九に金を放置するのは、形がよくない。損な格を損するといふべきである。

名人は、こゝでも又四十三分の長考を拂つて、八四歩を行つた。

下手の仕掛けに乘じて勝ちを作するのであるから我から指して行く手はない。さりとて俟遊すれば下手に十分の態勢を整へられる。指していけず、指さねばならぬ苦いといふ。こゝが難しいところ。即ち八四歩は場合によつては八五歩と敵玉頭を狙ふ意味である。こゝ五三金の手もあるやうだが、それはわが玉側が薄くなるばかりか三三金で四筋の守備に乏してゐるから、この手の必要はない。

木村名人講評　第四局

下手一二歩打は敵の動きによつて四五歩打、同歩、同飛の攻めがあるから、その行動を嚴重に束縛して、効力顯著な歩打である。

上手二四歩は二三金の移動を以て一筋の端攻を狙はんとする緩和的な一手。次いで八四歩もいさゝか無理筋だが、敵の動向を打診する意味において、已むを得ざる手段。上手は正しく苦戦の經過といふべきであらう。

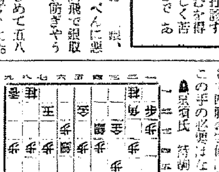

（備忘り了備のまけ）

旭町一丁目一八八
衣笠産婦人科
醫學博士 衣笠茂
電本5912

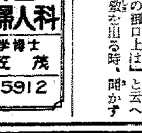

胃腸障害其他副作用絶無 ←
感冒解熱特効藥
實効散
搖がぬ信頼！選べこの良藥！
感冒
悪質カゼ藥には胃腸を害したり、中毒の危險のあるものが少くありません。實効散はその解熱作用がダンゼン優れてゐるばかりでなく……絶對に胃腸に障らず、副作用がありませんので婦人子供老人にも安心して服用が推賞されます
（定價）貳拾錢 參拾錢 五十錢 壹圓 三圓 五圓 全國藥店にあります
東京・神田明神下 實効散本舗 師岡天然堂 振替東京一三七二番
NO.30

日・滿・支 グリコ 協定

全州地方法院
商業及法人登記公告
[illegible]

阿波共同汽船出帆
威海衛、芝罘、大連 日昌丸 十一月廿二日午後入港
大連、天津 長山丸 十一月十九日午後出港
代理店 仁川府海岸町 野口商會 電話二四・一二五五

バニシングをぬると顔がちよつと硬つた樣な、うす皮をかぶつた感じになりません？もし、そんなバニシングだつたら、若い方でもだんだんヒフの艶がなくなつてきませんか？

思ひもよらない事ですが、艶のなくなつたヒフを顯微鏡でみると、無數のひだや皺れでゐるのです。そして、それが動くたびに集つて、次にはもう肉眼で分る小皺になるのです。

なぜ、そんなバニシングもあるかといふと、クリームは元々、水と油とをまぜて作るので、それにはちよつど洗濯の時分るやうに、石鹸分を入れると、水と油が混じ易いので、その方法で作つたからなのです。

石鹸がヒフにもお化粧にもよくないのはご承知でせう。このクレームには、悪い石鹸分リスリンを使はないで作ることに成功したのです。だから、そんな厚みも、硬ばる感じもないのです。そして油の中で世界最高といはれるオリーブで作つたのです。粉と同樣バニシングの世界的發明といつていゝと思ふ。

これ迄のバニシングと原料も製法もまるで違ふからやわらかくて變かもしれません。これ迄の半分量で使つて下さい。

パピリオクレーム
A普通バニシングの方に（男小供も）B荒れ性の方や寒い時のバニシングに
これは白粉下、薄くよくのばせば、白粉が濃くついて、永くもつ。
AB各68錢 C91錢・デパート有名店ニ有リ・東京府本日町 伊東化學研究所

ハタコのみの
歯磨 カモス
祖父様の髯はこんどの戦争前に床屋へ行つたきりで 歯はスモカの無い時分磨いたきりでせう ……ね と云つた坊ちやんがある

藥店ニアリ 化粧品 定價十五錢
大阪西區江戶堀 株式會社 壽毛加社
35